



DECRETO N°
(0208)

"POR EL CUAL SE ADOPTA EL PLAN DE CONTINGENCIA PARA LA ATENCIÓN DE EMERGENCIAS HUMANITARIAS EN EL MARCO DEL CONFLICTO ARMADO COLOMBIANO EN EL MUNICIPIO DE SOPÓ, SE DEROGA EL DECRETO N° 235 DE 2018, Y SE DICTAN OTRAS DISPOSICIONES"

EL ALCALDE MUNICIPAL DE SOPÓ – CUNDINAMARCA

En ejercicio de sus atribuciones Constitucionales y legales, en especial las que confiere el artículo 315 de la Constitución Política de Colombia, la Ley 136 de 1994 modificada en lo pertinente por la Ley 1551 de 2012, la ley 1448 de 2011, Decreto 4800 de 2011, demás normas concordantes y,

CONSIDERANDO

Que el artículo 2° de la Constitución Política de Colombia, dispone como fines esenciales del Estado: servir a la comunidad, promover la prosperidad general y garantizar la efectividad de los principios, derechos y deberes consagrados en la Constitución.

Que, para garantizar el cumplimiento de estos fines, el artículo 209 de la Constitución, establece que: "Las autoridades administrativas deben coordinar sus actuaciones para el adecuado cumplimiento de los fines del Estado".

Que el numeral 3° del Artículo 315 superior, dispone como facultades del alcalde: "3. Dirigir la acción administrativa del municipio; asegurar el cumplimiento de las funciones y la prestación de los servicios a su cargo; representarlo judicial y extrajudicialmente; y nombrar y remover a los funcionarios bajo su dependencia y a los gerentes o directores de los establecimientos públicos y las empresas industriales o comerciales de carácter local, de acuerdo con las disposiciones pertinentes".

Que la ley 387 de 1997, en su artículo 3 establece como responsabilidad del Estado colombiano formular las políticas y adoptar las medidas para la prevención del desplazamiento forzado; la atención, protección y consolidación y estabilización socioeconómica de los desplazamientos internos por la violencia.

Que en el año 2011 se adoptó la Ley 1448 "Por la cual se dictan medidas de atención asistencia y reparación integral de las víctimas del conflicto armado interno y se dictan otras disposiciones".

Que el Decreto Reglamentario 4800 de 2011 en su Artículo 196 establece que el Estado debe prever los escenarios, apropiar los recursos y definir las medidas técnicas para prevenir y brindar atención adecuada a las emergencias humanitarias a través de los planes.

Que el decreto reglamentario 2569 de 2000 en su artículo 33 numeral 4 establece la obligatoriedad para que el Comité de Atención integral a la Población Desplazada, elabore el Plan de Contingencia.

Que el decreto Reglamentario 4800 de 2011 en su Artículo 196 establece que el Estado debe prever los escenarios, apropiar los recursos y definir las medidas técnicas para prevenir y brindar atención adecuada a las emergencias



DECRETO N°
(-0208)

humanitarias a través de los Planes de Contingencia y el artículo 203. Los Planes de contingencia deberán ser elaborados e implementados por los Comités de justicia Transicional con la asesoría y acompañamiento de la Unidad para Atención y Reparación integral a las Víctimas. Los planes deben ser actualizados anualmente.

Que en el Municipio de Sopó mediante el Decreto Municipal 0275 del veinte (20) de noviembre de dos mil (2018) por medio del cual se deroga el Decreto No. 121 de julio 18 de 2016, se crea el Comité de Territorial de Justicia Transicional y se reglamenta su funcionamiento en el Municipio de Sopó y se dictan otras disposiciones.

Que es deber de la Administración Municipal de Sopó, Cundinamarca, adoptar el Plan de Acción de prevención, protección y garantías de no repetición del Municipio de Sopó.

Que mediante Acta N°002 de 19 de agosto de 2020; el Comité Municipal de Justicia Transicional, aprobó el plan de contingencia para la atención de emergencias humanitarias en el marco del conflicto armado colombiano en el municipio de Sopó.

En mérito de lo expuesto, el Alcalde municipal de Sopó,

DECRETA

ARTÍCULO PRIMERO. ADOPTAR el Plan de Contingencia para la atención de emergencias humanitarias en el marco del conflicto armado en el municipio de Sopó del departamento de Cundinamarca. El Plan se encuentra contenido en el Anexo No. 01 que hace parte integrante del presente Acto Administrativo.

ARTÍCULO SEGUNDO. A partir de la aprobación del presente Decreto, las acciones del Gobierno Municipal hacia la atención de emergencias humanitarias en el marco del conflicto armado, se regirán por los lineamientos establecidos en el Plan de Contingencia adoptado en el presente acto administrativo.

ARTÍCULO TERCERO. Los proyectos que hacen parte del Plan de Contingencia, serán incluidos en las respectivas inversiones que realice la administración municipal según durante su periodo de Gobierno, como parte del Plan de Atención integral a Víctimas y este, a su vez, será parte del Plan de Desarrollo Municipal Sopó es Nuestro Tiempo-2020-2023.

ARTÍCULO CUARTO. La Secretaría de Gestión Integral del Municipio adelantará acciones encaminadas a la conformación de grupos funcionales, cuyo objetivo será elaborar por los proyectos propuestos y una vez formulados proveerá promoverá la gestión de los recursos para su ejecución con el orden departamental y/o nacional.

ARTÍCULO QUINTO. El municipio acudirá al apoyo del Departamento u otras organizaciones públicas o privadas que promuevan para el fortalecimiento institucional, que deberá concurrir en la aplicación de los principios de concurrencia, subsidiaridad y complementariedad.

DECRETO N°
(- 0 2 0 8)

ARTÍCULO SEXTO. Con la adopción del presente Decreto, las transferencias y /o aportes nacionales e internacionales que perciba la Administración Municipal para la atención de emergencias humanitarias en el marco del conflicto armado tendrán que programarse y ejecutarse en concordancia con los lineamientos definidos en el Plan de Contingencia.

PARÁGRAFO PRIMERO. De acuerdo al presente artículo, los planes anuales de inversión del Municipio, que se formulen soportándose en el Plan de Desarrollo municipal, tendrán en cuenta el Plan de Contingencia para la Atención de emergencias humanitarias en el marco del conflicto armado.

ARTÍCULO SÉPTIMO. El presente decreto rige a partir de su fecha de sanción y publicación. El comité Territorial de Justicia Transicional realizará la evaluación y el seguimiento de las acciones del plan de contingencia y efectuará los ajustes a que haya lugar, cada seis meses.

ARTÍCULO OCTAVO. Deróguese el Decreto N° 235 de 2018 "*Por medio del cual se adopta el plan de contingencia para la atención de emergencias humanitarias en el marco del conflicto armado colombiano en el municipio de sopó, se deroga el decreto N° 132 de 2015*".

ARTÍCULO NOVENO. VIGENCIA. El presente Decreto rige a partir de su expedición.

PUBLÍQUESE, COMUNIQUESE Y CÚMPLASE.

Dado en el municipio de Sopó, Cundinamarca el 28 AGO 2020

MIGUEL ALEJANDRO RICO SUÁREZ
Alcalde Municipal de Sopó

Aprobó: Daniel Alejandro Marín Valencia - Secretario jurídico y de contratación.
Revisó: Daniel Antonio Ayala Mora - Asesor jurídico Despacho del Alcalde.
Revisó: Javier Eduardo Jiménez Forero
Proyectó: Angela Pilar Lozano
Digitó: Angela Pilar Lozano

PLAN DE CONTINGENCIA
**VICTIMAS DEL
CONFLICTO
ARMADO**



MIGUEL ALEJANDRO RICO SUÁREZ

ALCALDE MUNICIPAL

JAVIER EDUARDO JIMÉNEZ FORERO

SECRETARIO DE GESTIÓN INTEGRAL

TODOS POR LA PROMOCIÓN
Y PROTECCIÓN DE
LOS DERECHOS HUMANOS

SOPÓ
Es Nuestro Tiempo

PRESENTACIÓN

El plan de contingencia del Municipio de Sopó es una herramienta técnica que define los procedimientos, acciones y estrategias, con recursos financieros, humanos y físicos destinados por la entidad frente a escenarios de riesgo, que permite prevenir y atender procesos de revictimización derivados de emergencias humanitarias ocurridas en desarrollo del conflicto armado interno y del proceso pos acuerdo de paz.

Para lo anterior, la Administración Municipal formula el presente documento en concordancia a lo dispuesto en la Ley 1448 de 2011 “Por la cual se dictan medidas de atención, asistencia y reparación integral a las víctimas del conflicto armado interno”, y en respuesta al Acuerdo Municipal 009 de 2020 “Por medio del cual se adopta el Plan de Desarrollo Municipal Sopó Es Nuestro Tiempo 2020-2023”, donde una de sus dimensiones de desarrollo está relacionada con la promoción de la vinculación de la población en pobreza y pobreza extrema y víctimas del conflicto armado a los programas sociales ofertados en el municipio, garantizando el goce efectivo de sus derechos y el acompañamiento social necesario para lograr la superación de su condición de vulnerabilidad.

Es así como el objetivo principal del presente documento es planear y coordinar la intervención de las diferentes instituciones a fin de atender de manera oportuna e integral las emergencias humanitarias, y determinar las rutas respectivas para su atención. Aquí, se definen las fases en la implementación, de acuerdo con los diferentes hechos victimizantes reconocidos a partir de la Ley 1448 de 2011, se exponen los componentes de la atención, se explican las rutas por hechos victimizantes y se incluyen las orientaciones para la transversalización del enfoque diferencial.

MUNICIPIO DE SOPÓ

DIAGNÓSTICO

Sopó está ubicado en el departamento de Cundinamarca y forma parte de la subregión de Sabana Centro. Se sitúa a 39 kilómetros al norte de Bogotá. Se encuentra a una altitud de 2587 m s n. m. Tiene una extensión de 113 km². A pesar de ser un territorio que ha mostrado una gran dinámica desde antes de su fundación hasta hoy su historia reciente, Sopó se caracteriza por ser un municipio tranquilo en términos de cantidad de población y actividades comerciales e industriales en comparación con sus vecinos Tocancipá, Chía y la Calera principalmente, sin embargo no se escapa a las dinámicas de suburbanización, producto del ensanche de Bogotá, lo cual marcara un hito en la historia que se construye actualmente en el municipio de Sopó.

El municipio cuenta con una proyección de 25.782 habitantes distribuidos en 17 de veredas y el casco urbano, según la base de datos certificada por el DANE 2018, donde el 67,6% (17.435 habitantes) hace parte de la población rural. y el 32,3% (8.347 habitantes).

De acuerdo con la anterior información tomada de la base de datos del DANE con corte a junio de 2018, se reporta que el 51,1% (13.168 habitantes) son mujeres y el 48,9% (12.614 habitantes) son hombres.

TABLA 1. CONTEXTO GEOPOLÍTICO DEL MUNICIPIO DE SOPÓ

Código DANE	25.758
Categoría Municipal	3
Extensión km2	114
Densidad Poblacional	228,16
Total, Población Municipal 2018	25.782
Total, Población Municipal 2019	27.456
Total, Población Municipal 2020	28.999
Porcentaje Población Municipal del total Departamental	0,94%
Total, Población Hombres	12.614
Total, Población Mujeres	13.168
Población Urbana	17.435
Población Rural	8.347

Fuente: Elaboración propia con datos suministrados por el DANE 2018.

Nota: De acuerdo a la tabla 1 se evidencia el total de la población municipal para años 2018, 2019 y 2020, sin embargo, es importante tener en cuenta que el número total de población certificado es el del año 2018, y el año 2019 y 2020 son proyecciones realizadas por el DANE.

GRÁFICA 1. POBLACIÓN ÉTNICA.

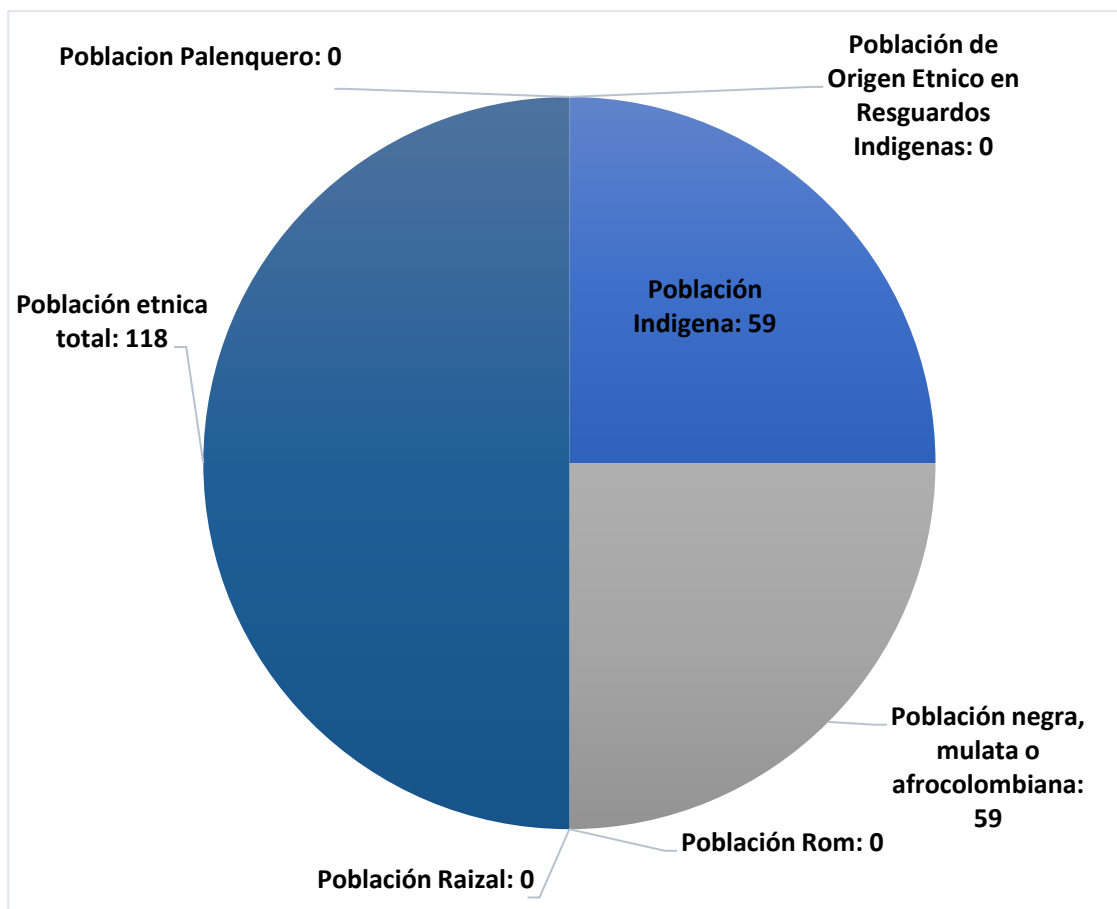

Fuente: Elaboración propia con datos suministrados por el DANE 2018.

1.1 PIRAMIDE POBLACIONAL

De acuerdo con la anterior información proporcionada por la base de datos certificada por el DANE, con corte a junio de 2018, la población proyectada para 2019 es de 27.456 habitantes; de los cuales 17.435 residen en zona urbana y 8.347 residen en zona rural. Igualmente, el porcentaje de la población total de hombres es de 48,9%, mientras que el porcentaje de población total de mujeres se encuentran en 51,1%, lo cual corresponde a las dinámicas evidenciadas en el municipio y sirviendo como insumo fundamental para las proyecciones a realizar en el territorio para próximos productos.

GRÁFICA 2. PIRÁMIDE POBLACIONAL

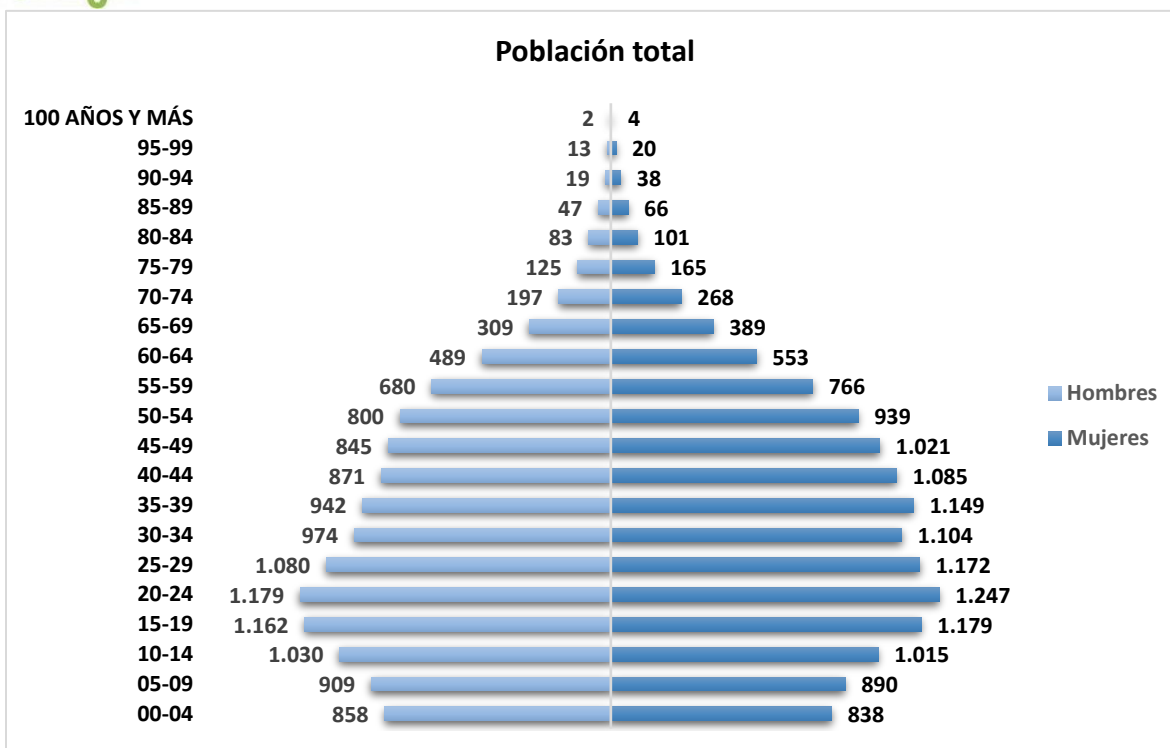

Fuente: Elaboración propia con datos suministrados por el DANE 2019.

1.2 POBLACIÓN POR ZONAS

La definición de límites intermunicipales, están claramente establecidos en la cartografía oficial del Instituto Geográfico Agustín Codazzi (IGAC) y no se identifican a la fecha algún tipo de zona donde se requiera hacer algún tipo de aclaración con sus municipios vecinos.

La organización territorial municipal, en el contexto del presente documento, se entiende como las formas de agrupación, división, u organización del territorio municipal en función de las condiciones, características y arraigo del territorio por parte de sus ciudadanos, lo cual les permite, entre otras cosas ejercer el derecho a la participación ciudadana y la gestión de recursos públicos para el bienestar general de la comunidad.

1.2.1 División Política Rural de Sopó:

A nivel rural el municipio de Sopó está organizado en 17 veredas, no se encuentra establecida división por corregimientos u otro tipo de división, en cuanto a la división actual se encontró lo siguiente, basado en datos fuente IGAC e información del geo portal de la gobernación de Cundinamarca.

ILUSTRACIÓN 1. DIVISIÓN POLÍTICO ADMINISTRATIVA RURAL DE SOPÓ - IGAC

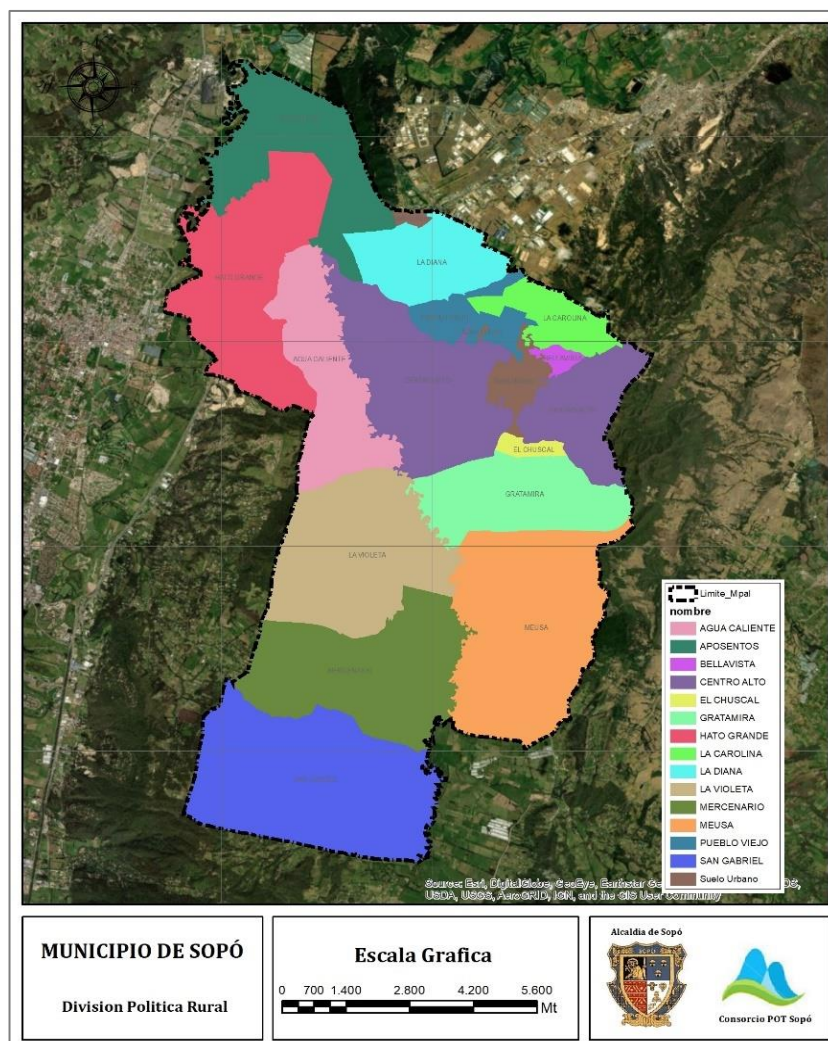

Fuente: Elaboración consultoría Consorcio POT Sopó 2017 con base en Datos IGAC

TABLA 2. DIVISIÓN POLÍTICO ADMINISTRATIVA RURAL DE SOPÓ - IGAC

Vereda	Código Catastral	Área (Ha)	% Suelo Rural
EL CHUSCAL	2575800000001	54,15	0,49
CENTRO ALTO	2575800000002	1485,58	13,78
PUEBLO VIEJO	2575800000003	231,87	2,07
LA DIANA	2575800000004	487,36	4,42
APOSENTOS	2575800000005	807,26	7,33

Vereda	Código Catastral	Área (Ha)	% Suelo Rural
AGUA CALIENTE	2575800000006	721,23	6,56
LA VIOLETA	2575800000007	1098,784	9,99
GRATAMIRA	2575800000008	676,63	6,15
MEUSA	2575800000009	1368,14	12,46
MERCENARIO	2575800000010	1100,82	10,01
SAN GABRIEL	2575800000011	1474,27	13,41
LA CAROLINA	2575800000012	273,10	2,52
BELLAVISTA	2575800000013	42,98	0,50
HATO GRANDE	2575800000014	1133,43	10,30
Total		10955,67	100

Fuente: Fuente: Elaboración consultoría Consorcio POT Sopo 2017 con base en Datos IGAC.

1.2.2 División Política Urbana de Sopo:

A la fecha del presente ejercicio, no se encontró algún acto administrativo que formalmente defina los límites de la división en barrios y urbanizaciones del casco urbano del municipio de Sopo, sin embargo, en base a información del trabajo de campo de inventario de predios, se logró establecer el siguiente mapa preliminar que ilustra la forma como está organizado actualmente el área urbana en termino de Barrios y urbanizaciones.

ILUSTRACIÓN 2. DIVISIÓN POLÍTICO ADMINISTRATIVA URBANA DE SOPÓ – IGAC

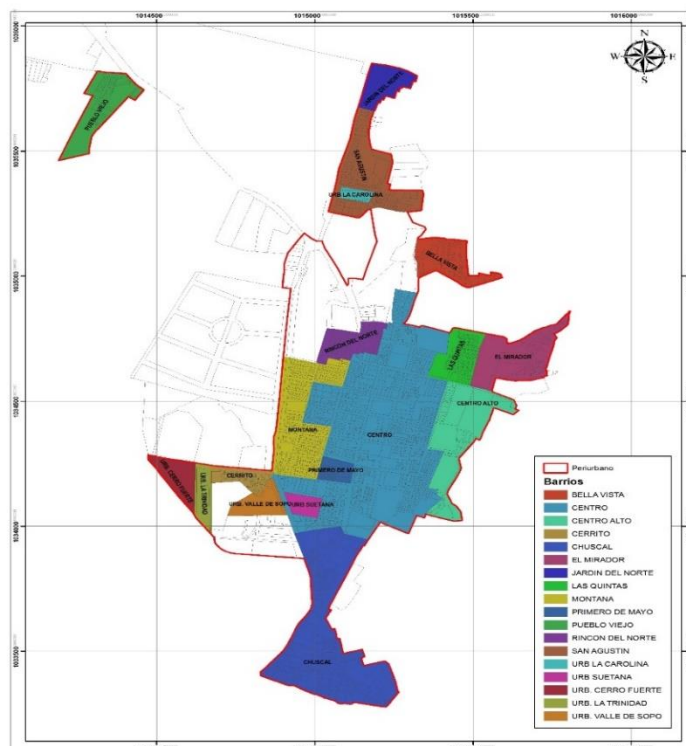

Fuente: Elaboración consultoría Consorcio POT Sopó 2017.

TABLA 3. DIVISIÓN POLÍTICO ADMINISTRATIVA URBANA DE SOPÓ – IGAC

Barrio	Área (Has)	%
PUEBLO VIEJO	3.46	2.66
CENTRO	28.68	22.01
CHUSCAL	12.90	9.90
URB SUETANA	0.82	0.63
PRIMERO DE MAYO	0.94	0.72
MONTANA	6.73	5.17
CERRITO	1.36	1.05
URB. LA TRINIDAD	1.24	0.95
URB. CERRO FUERTE	1.69	1.30

Barrio	Área (Has)	%
URB. VALLE DE SOPO	1.52	1.17
CENTRO ALTO	6.33	4.86
EL MIRADOR	4.58	3.51
LAS QUINTAS	2.53	1.94
RINCON DEL NORTE	2.29	1.76
BELLA VISTA	2.84	2.18
JARDIN DEL NORTE	1.93	1.48
URB LA CAROLINA	0.46	0.35
SAN AGUSTIN	5.58	4.28
SIN ASIGNAR	24.76	19.00
	14.41	11.06
	5.24	4.02
TOTAL	130.31	100

Fuente: Fuente: Elaboración consultoría Consorcio POT Sopó 2017 con base en Datos IGAC.

1.2.3 Población por vereda

GRÁFICA 3. TOTAL, DE LA POBLACIÓN, POR VEREDA

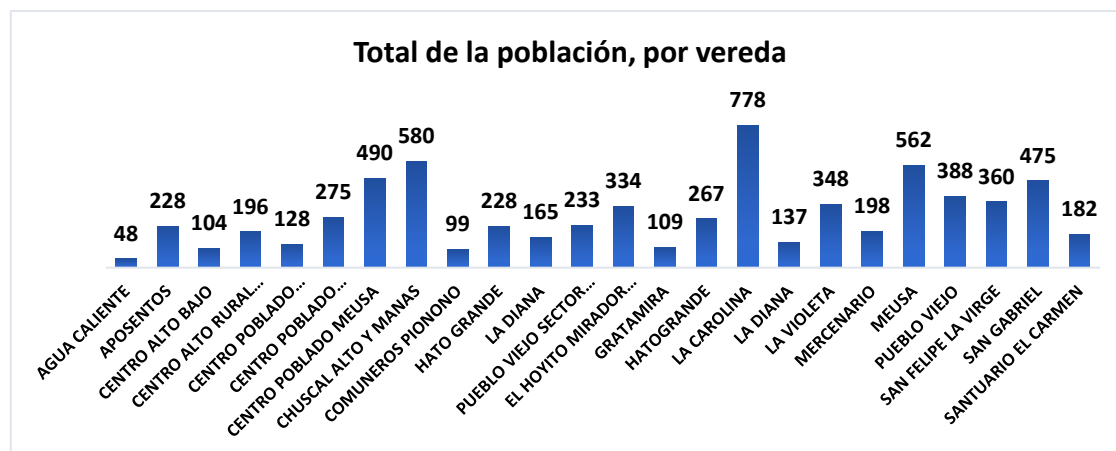

Fuente: Elaboración propia con la información suministrada por el SISBEN 2018.

La información evidenciada en la gráfica 2, muestra claramente el número de habitantes por vereda donde, la vereda La Carolina cuenta con 778 habitantes, seguido del Centro Poblado Meusa con 580 y finalmente la vereda agua caliente que cuenta con 48 habitantes.

1.3 PROYECCIONES DE LA POBLACIÓN

TABLA 4. PROYECCIONES DE LA POBLACIÓN 2018 - 2023

AÑO	SEXO	2018	2019	2020	2021	2022	2023
TOTAL	AMBOS SEXOS	25.782	27.456	28.999	30.157	31.106	31.990
	HOMBRES	12.614	13.447	14.220	14.800	15.277	15.722
	MUJERES	13.168	14.009	14.779	15.357	15.829	16.268
CABECERA	AMBOS SEXOS	17.435	19.229	20.942	22.076	23.007	23.875
	HOMBRES	8.520	9.414	10.270	10.837	11.303	11.737
	MUJERES	8.915	9.815	10.672	11.239	11.704	12.138
CENTROS POBLADOS Y RURAL DISPERSO	AMBOS SEXOS	8.347	8.227	8.057	8.081	8.099	8.115
	HOMBRES	4.094	4.033	3.950	3.963	3.974	3.985
	MUJERES	4.253	4.194	4.107	4.118	4.125	4.130

Fuente: SISBEN 2020

GRÁFICA 4. PROYECCIONES DE LA POBLACIÓN

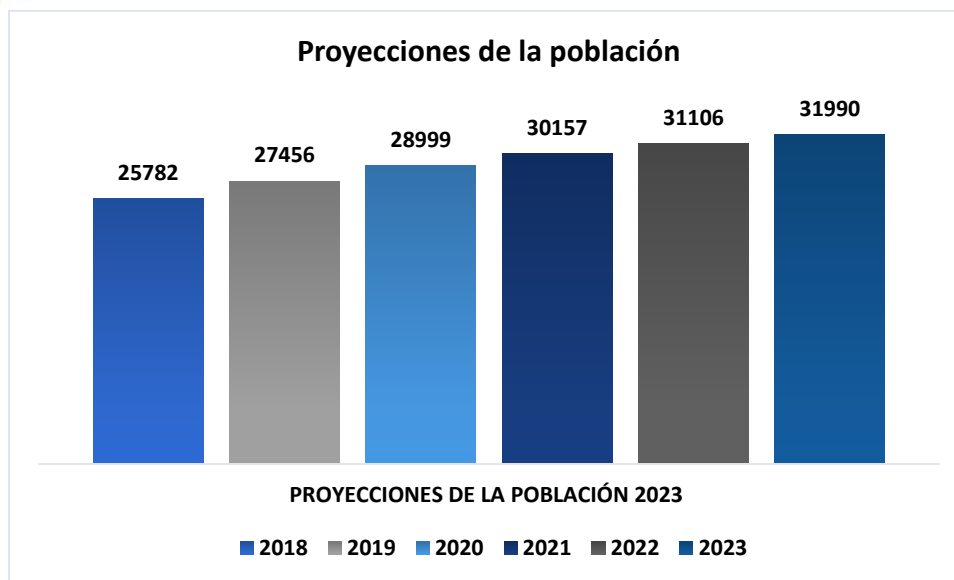

Fuente: Elaboración propia con base en proyecciones de SISBEN 2020

La información corresponde a las proyecciones de incremento de la población según DANE, para los años 2018 a 2023. Adicionalmente para el año 2020 según la proyección proporcionada por el DANE, el área urbana (cabecera) del municipio de Sopó reportara una población de 20.942 habitantes, teniendo un incremento de 1.713 habitantes respecto al año anterior, en el que se tuvo una población total en el área urbana de 19.229 habitantes. También, para el área rural (centros poblaciones y rural disperso), se reportará una población de 8.057 habitantes como se evidencia en la tabla 4.

DESCRIPCIÓN DE LA POBLACIÓN VÍCTIMA QUE ATENDIÓ EL MUNICIPIO EN LA ETAPA DE INMEDIATEZ EL ÚLTIMO AÑO

			ATENCION A POBLACIÓN VÍCTIMA 2017				TIPO DE ATENCIÓN
GENERO	EDAD	ETNIA	DISCAPACIDAD	PROCEDENCIA	MUNICIPIO	VEREDA	
FEM	31	NINGUNA	NO	NARIÑO	CUASPUD	MONTANA	AUXILIO FUNERARIO
FEM	13	NINGUNA	NO	CALDAS	CHINCHINA	MIRADOR	APOYO PSICOSOCIAL
FEM	39	NINGUNA	NO	BOYACA	CHITA	CHUSCAL	MADRE LACTANTE
FEM	17	NINGUNA	NO	BOYACA	COVARACHIA	PUEBLO VIEJO	MADRE LACTANTE

ATENCIÓN A POBLACIÓN VÍCTIMA 2017							
GENERO	EDAD	ETNIA	DISCAPACIDAD	PROCEDENCIA	MUNICIPIO	VEREDA	TIPO DE ATENCIÓN
FEM	20	NINGUNA	NO	SANTANDER	CUCUTA	CENTRO	MADRE LACTANTE
FEM	25	NINGUNA	NO	VICHADA	VILLAVICENCIO	JARDIN DEL NORTE	MADRE LACTANTE
FEM	57	NINGUNA	NO	CALDAS	CHINCHINA	MIRADOR	AYUDA PARA ARRIENDO
FEM	15	NINGUNA	NO	CESAR	AGUSTIN	BRICEÑO	MADRE GESTANTE
FEM	31	NINGUNA	NO	NARIÑO	CUASPUD	MONTANA	AUXILIO FUNERARIO
FEM	66	NINGUNA	NO	VALLE DEL CAUCA	BUGA	SAN AGUSTIN	AUXILIO FUNERARIO
FEM	57	NINGUNA	NO	CALDAS	CHINCHINA	MIRADOR	AYUDA DE ALIMENTACION
FEM	13	NINGUNA	NO	CALDAS	CHINCHINA	MIRADOR	APOYO PSICOSOCIAL
FEM	30	NINGUNA	NO	MAGDALENA	PIVIJAY	CENTRO	MADRE LACTANTE
MAS	28	NINGUNA	NO	CUNDINAMARCA	GACHETA	SAN GABRIEL	AYUDA DE ALIMENTACION
FEM	20	NINGUNA	NO	SANTANDER	MALAGA	BRICEÑO	MADRE LACTANTE
FEM	27	NINGUNA	NO	HUILA	IQUIRA	PUEBLO VIEJO	AYUDA DE ALIMENTACION
FEM	31	NINGUNA	NO	NARIÑO	CUASPUD	MONTANA	APOYO PSICOSOCIAL
FEM	41	NINGUNA	NO	SANTANDER	PUERTO WILCHES	CAROLINA ALTA	AYUDA DE ALIMENTACION
MAS	61	NINGUNA	NO	ARAUCA	TAME	CAROLINA ALTA	AYUDA DE ALIMENTACION

DINAMICA DE VIOLENCIA

En el Municipio de Sopó no se presenta ningún tipo de conflicto armado, teniendo como fuente de información el Consejo de Seguridad. Adicional a lo anterior, durante el último semestre del año 2019 se presentaron 5 declaraciones de hechos victimizantes ante el Ministerio Público, donde el número de hogares asociados en las declaraciones corresponde al anteriormente descrito; y con estas se tuvo un registro de 9 personas asociadas en las declaraciones. Del total de declaraciones 2 corresponden a hechos ocurridos en el último semestre del 2019 y dicha información tiene como fuente la Personería Municipal.

Durante el último semestre de años 2019, se presentó recepción de población desplazada, bajo el tipo de desplazamiento individual. Para esto, el municipio tiene información acerca de los departamentos y/o municipios de los cuales provienen la mayoría de las víctimas de desplazamiento forzado que llegaron siendo estos lugares:

DEPARTAMENTO	MUNICIPIO
Santander	Puerto Wilches
Meta	Puerto López
Tolima	Chaparral
Córdoba	Buenavista

Fuente: (RUSICST) para el último semestre de 2019.

Como característica de los desplazamientos registrados en el Municipio, se destaca que el territorio no cuenta con fenómeno de desplazamientos intraurbanos, donde no han existido desplazamientos entre la zona rural del municipio y la cabecera municipal, ni desplazamientos entre el área rural del municipio, desplazamientos desde o al interior de los territorios de comunidades indígenas (resguardos - territorios ancestrales), desplazamientos desde o al interior de los territorios de comunidades negras, afrocolombianas y palenqueras, desplazamientos que involucren a personas pertenecientes a una Kumpania del pueblo Rrom.

MAPA DE RIESGO

El Municipio de Sopó, es receptor de personas víctimas del conflicto armado, y dentro de la jurisdicción del mismo no hay presencia de minas antipersona, grupos armados al margen de la Ley ni casos de reclutamiento y utilización de niños, niñas y adolescentes por parte de grupos armados al margen de la Ley o grupos delictivos organizados.

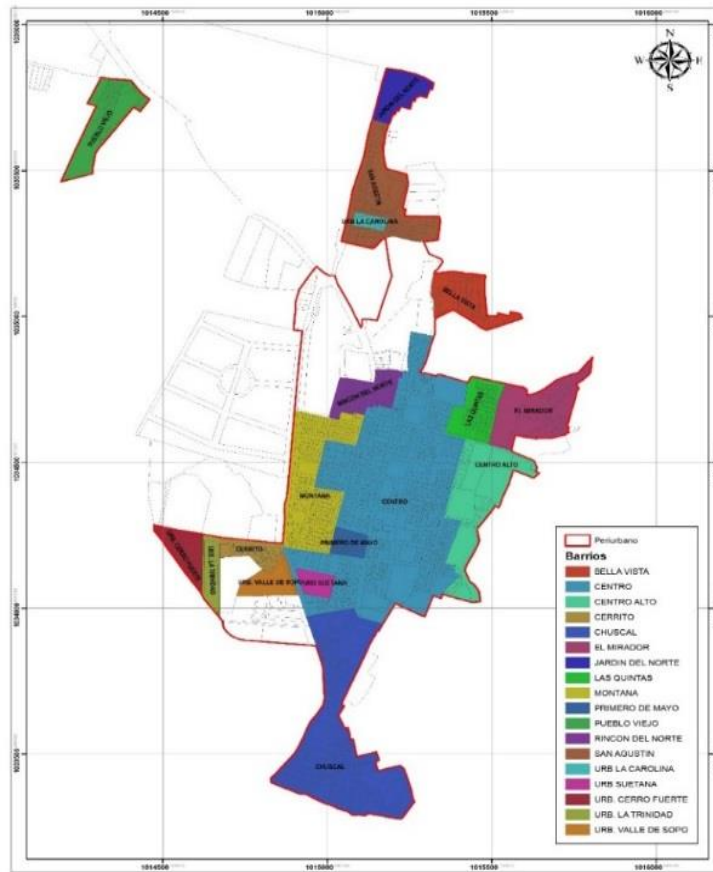

	Componente	Responsable de la respuesta inmediata	Descripción del mecanismo implementado o por implementar para atender los eventos masivos	Descripción del mecanismo implementado o por implementar para atender los eventos individuales	Actividades de alistamiento (capacidad institucional a desarrollar)
Ayuda Humanitaria Inmediata - AHI	Alimentación	Secretaria de Gestión Integral- Enlace de víctimas y Subcomité de asistencia, atención integral y rehabilitación.	Se implementará un contrato cuando haya una solicitud para atender algún evento masivo que se presente en el municipio.	La alcaldía municipal cuenta con un contrato para atender a la población víctima del conflicto armado, que prevé la entrega de un kit de alimentación.	La secretaria de Gestión integral cuenta con un contrato de ayuda humanitaria donde se beneficiarán con la entrega de ayuda humanitaria de emergencia y apoyo a los procesos de participación a la población víctima del conflicto armado, cuando se requiera.
	Alojamiento transitorio (saneamiento básico)	Secretaria de Gestión Integral- Enlace de víctimas y Subcomité de asistencia, atención integral y rehabilitación.	Cuando se requiera en el municipio un alojamiento para eventos masivos, se hará la gestión para tener un albergue en algún sitio del municipio para poder atender este evento. Como opción se tiene el CAPF 2 ubicado	La alcaldía municipal cuenta con un contrato que contempla el subsidio de alojamiento cuando haya la necesidad de este (alojamiento en hotel o arrendamiento por tres meses)	La secretaria de Gestión integral cuenta con un contrato de ayuda humanitaria donde se beneficiarán con la entrega de ayuda humanitaria de emergencia y apoyo a los procesos de participación a la población víctima del conflicto armado, cuando se requiera.

	Componente	Responsable de la respuesta inmediata	Descripción del mecanismo implementado o por implementar para atender los eventos masivos	Descripción del mecanismo implementado o por implementar para atender los eventos individuales	Actividades de alistamiento (capacidad institucional a desarrollar)
			en el Complejo recreo Deportivo La Trinidad		
	Utensilios de Cocina	Secretaria de Gestión Integral- Enlace de víctimas y Subcomité de asistencia, atención integral y rehabilitación.	Si se llegara a presentar una necesidad para atender un evento masivo se realizará la gestión para que algunas personas que quieran donar utensilios de cocina se acerquen a la secretaria para realizar la donación a la persona que lo necesita.	Se realiza la gestión para que algunas personas que quieran donar utensilios de cocina se acerquen a la secretaria para realizar la donación a la persona que lo necesita.	Cuando una familia víctima del conflicto armado necesita utensilios de cocina se hace la gestión de las personas que quieren hacer donaciones para beneficiar las familias.
	Aseo Personal	Secretaria de Gestión Integral- Enlace de víctimas y Subcomité de asistencia, atención integral y rehabilitación.	Si se llegara a presentar una necesidad para atender un evento masivo dentro del municipio, la alcaldía realizara un nuevo	La alcaldía municipal cuenta con un contrato para atender a la población víctima del conflicto armado, la cual en el momento de la solicitud de la ayuda se hace la compra del	La secretaria de Gestión integral cuenta con un contrato de ayuda humanitaria donde se beneficiarán con la entrega de ayuda humanitaria de emergencia y apoyo a los procesos de participación a la

	Componente	Responsable de la respuesta inmediata	Descripción del mecanismo implementado o por implementar para atender los eventos masivos	Descripción del mecanismo implementado o por implementar para atender los eventos individuales	Actividades de alistamiento (capacidad institucional a desarrollar)
			contrato para poder atender este evento.	kit de aseo para la persona que lo necesite.	población víctima del conflicto armado.
	Transporte de emergencia	Secretaria de Gestión Integral- Enlace de víctimas y Subcomité de asistencia, atención integral y rehabilitación.	Si se llegara a presentar una necesidad para atender un evento masivo, la alcaldía realizara un nuevo contrato para poder atender este evento.	La alcaldía cuenta en este momento con un subsidio de transporte, que se tramita de acuerdo a las necesidades que se presenten.	La secretaria de Gestión integral cuenta con un contrato de ayuda humanitaria donde se beneficiarán con la entrega de ayuda humanitaria de emergencia y apoyo a los procesos de participación a la población víctima del conflicto armado.
	Atención Médica de emergencia	Hospital Divino Salvador	La población víctima del conflicto armado serán atendidos en el hospital municipal de Sopo por urgencias.	Atención en primer nivel y en casos de urgencias; y remisión para otro nivel de atención y complejidad.	La población víctima del conflicto armado serán atendidos en el hospital municipal de sopo por urgencias.
	Atención Psicológica de emergencia	Enlace de víctimas Psicóloga.	Si se presentara este tipo de eventos la alcaldía municipal solicitará apoyo a la	Se gestiona para que la familia se acerque hasta la comisaria de familia presente el caso	La secretaria de Gestión integral gestiona para que la familia se acerque hasta la comisaria de familia presente el

	Componente	Responsable de la respuesta inmediata	Descripción del mecanismo implementado o por implementar para atender los eventos masivos	Descripción del mecanismo implementado o por implementar para atender los eventos individuales	Actividades de alistamiento (capacidad institucional a desarrollar)
			Comisaría de Familia y la Secretaría de Salud para poder atender todas las personas víctima del conflicto armado que lo requieran.	y reciba atención psicológica. La alcaldía municipal cuenta con un contrato donde se realizan talleres de psicología para toda la población víctima del conflicto armado.	caso y reciba atención psicológica.
	Manejo de Abastecimientos	Secretaría de Gestión Integral y Enlace de víctimas	Si se llegara a presentar algún evento masivo, se realiza el proceso de un contrato nuevo para poder cubrir cualquier tipo de ayuda al 100%.	Se realizará todo el asesoramiento al 100% a cada una de las personas de la población víctima del conflicto armado. Y poder cubrir cualquier tipo de ayuda.	Cuando se presente algún tipo de solicitud por parte de alguna persona víctima se le asesora para que ella pueda tener claro sus inquietudes.
Otros componentes a cubrir en situaciones	Educación y uso de tiempo libre	Secretaría de Educación y Secretaría Deportes y Cultura	Si se llegara a presentar se realizaría el acompañamiento y asesoría a cada una de	Se asesora cada una de las familias para que se acerquen y puedan acceder a cada una de	La secretaria de Gestión integral hace el acompañamiento a cada una de las familias para se acerquen y

	Componente	Responsable de la respuesta inmediata	Descripción del mecanismo implementado o por implementar para atender los eventos masivos	Descripción del mecanismo implementado o por implementar para atender los eventos individuales	Actividades de alistamiento (capacidad institucional a desarrollar)
de emergencia			las familias para se acerquen y puedan acceder a las ofertas institucionales que tiene el municipio de Sopo.	las escuelas de formación del municipio de Sopo.	hagan parte de las escuelas de formación del municipio de Sopo.
	Seguridad	Secretaria de Gobierno	Se promoverá la seguridad y una convivencia pacífica a toda la población víctima del conflicto armado, si se llegara a presentar un evento masivo en el municipio.	Se promueve la seguridad y convivencia pacífica a toda la población víctima del conflicto armado residente en el municipio.	Se promueve la seguridad y convivencia pacífica a toda la población.
	Comunicaciones	Oficina de prensa y Enlace de víctimas	Se les dará a conocer cada una de las ofertas institucionales que tiene el municipio para que ellos puedan acceder a estas.	Se envía toda la información vía WhatsApp en el grupo de oferta que se tiene creado para la población víctima	Se sube toda la información de cada una de las ofertas que tiene el municipio de Sopo en las diferentes redes sociales que tiene el municipio de Sopo para toda la población, de igual manera se envía toda la información vía WhatsApp en el

	Componente	Responsable de la respuesta inmediata	Descripción del mecanismo implementado o por implementar para atender los eventos masivos	Descripción del mecanismo implementado o por implementar para atender los eventos individuales	Actividades de alistamiento (capacidad institucional a desarrollar)
				residente en el municipio de Sopo.	grupo de oferta que se tiene creado para la población víctima residente en el municipio de Sopo.
	Asistencia Funeraria*	Secretaria de Gestión Integral- Enlace de víctimas y Subcomité de asistencia, atención integral y rehabilitación.	Si se llegara a presentar algún evento masivo, se realiza el proceso de un contrato nuevo para poder cubrir esta ayuda al 100%.	Cuando se presentan estos casos se realiza todo el acompañamiento necesario para que la persona pueda acceder a la ayuda funeraria que le puede brindar el municipio.	La secretaria de Gestión integral cuenta con un contrato para asistencia funeraria con destino a personas pertenecientes a población víctima del conflicto armado, habitantes de calle, personas no identificadas y población vulnerable que residan o se ubique en el municipio de Sopo.
	Orientación a las víctimas	Secretaria de Gestión Integral	Si se presentara algún evento de estos en el municipio se asesora a cada una de las personas para que se orienten en las inquietudes que tengan.	Se les orienta en cada una de las inquietudes que tengan las personas que llegan a la secretaria.	Cada una de las personas que llegan a la secretaria se orientará en cada una de las dudas en las que tienen y se les ayudara a resolver cada una de las inquietudes que tengan.

	Componente	Responsable de la respuesta inmediata	Descripción del mecanismo implementado o por implementar para atender los eventos masivos	Descripción del mecanismo implementado o por implementar para atender los eventos individuales	Actividades de alistamiento (capacidad institucional a desarrollar)
	Registro y Censo	Personería municipal.	<p>Las personas víctimas del conflicto armado declaran ante la personería municipal.</p> <p>En el RUV se podrá verificar cada una de las personas que se consideran población víctima del conflicto armado.</p> <p>En caso de no contar con el registro, la Personería liderará esta labor.</p>	<p>Cada una de las personas víctimas del conflicto armado declaran ante la personería municipal, el enlace municipal realiza la caracterización de cada una de las familias víctimas que residen en el municipio para llegar el control de cuantas personas víctimas habitan en el municipio.</p>	<p>La población víctima del conflicto armado hace la declaración de los hechos de desplazamiento directamente en la personería municipal.</p>

RUTA DE ASISTENCIA Y REPARACIÓN INTEGRAL



VICTIMIZANTE

ACTOS TERRORISTAS

Registro	Personería Municipal y Secretaría de Gestión Integral Este grupo se encargará de tomar declaración, caracterizar a la población afectada, levantar el acta y el censo, y garantizar el acceso a los servicios del Estado.
Alojamiento	Secretaría de Gestión Integral Debe identificar, adecuar y habilitar espacios disponibles para albergar a las víctimas, garantizando las condiciones de dignidad y seguridad, y velará por el acceso a agua potable.
Salud, saneamiento básico y atención psicosocial	Secretaría de Salud y Secretaría de Gobierno Lideraran con el apoyo de ICBF, la garantía y la atención física y psicosocial de las víctimas y sus familiares, así como el acceso a los servicios de salud.
Educación y uso del tiempo libre	Secretaría de Educación y Secretaría de Gestión Integral Coordinarán la identificación de los niños, niñas, adolescentes y jóvenes afectados, previniendo la deserción escolar; evaluarán los daños estructurales de los centros educativos y diseñarán estrategias para la atención psicosocial en los alojamientos temporales.
Alimentación	Secretaría de Gestión Integral / ICBF / UARIV Este grupo coordinará y suministrará la alimentación a las víctimas, teniendo en cuenta el enfoque diferencial. En caso de no contar con recursos, la Administración Municipal deberá solicitar al Gobierno Nacional mediante oficio su apoyo en subsidiariedad.
Comunicaciones	Secretaría de Gestión Integral / Oficina de Prensa y Comunicaciones / Personería Municipal Entregarán informes sobre riesgo, emitirán comunicados sobre la atención y orientarán a las víctimas sobre sus derechos.
Seguridad	Secretaría de Gobierno municipal / fuerza pública Definirán esquemas de seguridad y harán acompañamiento a los sitios de alojamiento.
Protección de personas y bienes	Secretaría de Gobierno municipal / fuerza pública

	Garantizarán la protección de los bienes de las víctimas y establecerán medidas de seguridad en los predios afectados.
Retornos y reubicaciones	Comité Territorial de Justicia Transicional Elaborará el plan de retorno bajo los principios de seguridad, dignidad y voluntariedad.

HOMICIDIO / MASACRE

Registro	Personería Municipal y Secretaría de Gestión Integral Este grupo se encargará de tomar declaración, levantar el acta y el censo, y garantizar que los familiares de la víctima accedan a los servicios del Estado. La Fiscalía regional creará la noticia criminal y recibirá la denuncia del hecho victimizante por los familiares.
Alojamiento	Secretaría de Gestión Integral Debe identificar, adecuar y habilitar espacios disponibles para albergar a los familiares de las víctimas, garantizando las condiciones de dignidad y seguridad, y velará por el acceso a agua potable
Salud, saneamiento básico y atención psicosocial	Secretaría de Salud y Secretaría de Gobierno Liderarán con el apoyo de ICBF, la atención física y psicosocial; garantizarán el acceso y la atención inmediata a los familiares de las víctimas, así como el acompañamiento psicosocial. Frente a un homicidio o una masacre cobran especial relevancia el acompañamiento y la atención psicosocial a los familiares de las víctimas, de tal manera que se insta a la entidad territorial a coordinar y facilitar la atención por profesionales idóneos para esta labor.
Educación y uso del tiempo libre	Secretaría de Educación y Secretaría de Gestión Integral Coordinarán la identificación de los niños, niñas adolescentes y jóvenes afectados, previniendo la deserción escolar; evaluarán los daños estructurales de los centros educativos y diseñarán estrategias para la atención psicosocial en los alojamientos temporales.
Alimentación	Secretaría de Gestión Integral / ICBF / UARIV De ser necesario, este grupo coordinará y suministrará la alimentación a los familiares de las víctimas, teniendo en cuenta el enfoque diferencial.
Comunicaciones	Secretaría de Gestión Integral / Personería Municipal

	Entregarán informes sobre riesgo, emitirán comunicados sobre la atención y orientarán a las víctimas sobre sus derechos.
Seguridad	Secretaría de Gobierno municipal / fuerza pública Definirán esquemas de seguridad y harán acompañamiento en los sitios de alojamiento y viviendas de los familiares de las víctimas.
Protección de personas y bienes	Secretaría de Gobierno municipal / fuerza pública Garantizarán la protección de los bienes y establecerán medidas de seguridad a los familiares de las víctimas. Los familiares de las víctimas deberán contar con especial apoyo de las autoridades competentes para garantizar la seguridad y minimizar los riesgos a los que puedan verse expuestos.

DESPLAZAMIENTO FORZADO

Registro	Personería Municipal y Secretaría de Gestión Integral Este grupo se encargará de tomar la declaración, caracterizar a la población afectada, levantar el acta y garantizar el acceso a los servicios del Estado.
Alojamiento	Secretaría de Gestión Integral Identificará, adecuará y habilitará espacios disponibles para albergar a las víctimas, garantizando las condiciones de dignidad y seguridad.
Salud, saneamiento básico y atención psicosocial	Secretaría de Salud y Secretaría de Gobierno Liderarán con el apoyo del ICBF, la atención física y psicosocial; garantizarán el acceso y la atención integral en salud y acompañamiento psicosocial a las víctimas; gestionarán y harán entrega de kits de potabilización de agua y generarán jornadas de salud en los lugares de alojamiento.
Educación y uso del tiempo libre	Secretaría de Educación y Secretaría de Gestión Integral Coordinarán la identificación de los niños, niñas, adolescentes y jóvenes afectados, previniendo la deserción escolar; evaluarán los daños estructurales de los centros educativos y diseñarán estrategias para la atención psicosocial en los alojamientos temporales.
Alimentación	Secretaría de Gestión Integral / ICBF / UARIV

	Este grupo coordinará y suministrará la alimentación a las víctimas, teniendo en cuenta el enfoque diferencial. En caso de no contar con recursos, el ente territorial deberá solicitar al Gobierno Nacional mediante oficio su apoyo en subsidiariedad.
Comunicaciones	Secretaría de Gestión Integral / Personería Municipal Entregarán informes sobre riesgo, emitirán comunicados sobre la atención y orientarán a las víctimas sobre sus derechos.
Seguridad	Secretaría de Gobierno municipal / fuerza pública Garantizarán la seguridad en los sitios de alojamiento de las víctimas y diseñarán mecanismos de autoprotección.
Protección de personas y bienes	Secretaría de Gobierno municipal / fuerza pública Este grupo garantizará la protección de los bienes de las víctimas y establecerá medidas de seguridad en los predios abandonados por el desplazamiento forzado.
Retornos y reubicaciones	Comité Territorial de Justicia Transicional Elaborará el plan de retorno bajo los principios de seguridad, dignidad y voluntad.

AMENAZA

Registro	Personería Municipal y Secretaría de Gestión Integral Este grupo se encargará de tomar la declaración y orientar a la víctima sobre el diligenciamiento del formulario de inscripción al Programa de Protección de la Unidad Nacional de Protección, que se encuentra en la página web www.unp.gov.co . Si el caso es la amenaza de reclutamiento de un niño, niña o adolescente, el Ministerio Público debe dar aviso inmediato al ICBF y al Equipo de Acción Inmediata para implementar la ruta de prevención en protección.
Alojamiento	Secretaría de Gestión Integral Identificará, adecuará y habilitará espacios disponibles para albergar a las víctimas, garantizando las condiciones de dignidad y seguridad, en caso de ser extrema la situación de amenaza.
Salud, saneamiento básico y atención psicosocial	Secretaría de Salud / Secretaría de Gobierno Liderará con apoyo del ICBF, la atención física y psicosocial. En caso de requerirse, se realizará apoyo psicosocial a la víctima y a su grupo familiar.
Educación y uso del tiempo libre	Secretaría de Educación y Secretaría de Gestión Integral Coordinarán la identificación de los niños, niñas, adolescentes y jóvenes afectados, previniendo la deserción escolar, y diseñarán estrategias para la atención psicosocial a los familiares de las víctimas de amenazas.
Alimentación	Secretaría de Gestión Integral / ICBF / UARIV

	De ser necesario, este grupo coordinará y suministrará la alimentación a las víctimas, teniendo en cuenta el enfoque diferencial.
Comunicaciones	Secretaría de Gestión Integral / Personería Municipal Entregarán informes sobre riesgo, emitirán comunicados sobre la atención y orientarán a las víctimas sobre sus derechos.
Seguridad	Secretaría de Gobierno municipal / fuerza pública Garantizarán la seguridad de la víctima y sus familiares y diseñarán mecanismos de protección.
Protección de personas y bienes	Secretaría de Gobierno municipal / fuerza pública Garantizarán la protección de los bienes de la víctima, en caso de no ocuparlos durante la atención y protección.
Retornos y reubicaciones	Comité Territorial de Justicia Transicional Garantizará que la víctima retorne y se reubique bajo los principios de seguridad, dignidad y voluntariedad.

VINCULACIÓN NIÑOS, NIÑAS ADOLESCENTES O JÓVENES A ACTIVIDADES RELACIONADAS CON GRUPOS ARMADOS ORGANIZADOS AL MARGEN DE LA LEY

Registro	Personería Municipal / Secretaría de Gestión Integral, Comisaría de Familia, Policía de Infancia y Adolescencia, ICBF La Personería Municipal o la Secretaría de Gestión Integral se encargarán de tomar la declaración y junto con la Comisaría de Familia, el Inspector de Policía, Policía de Infancia y Adolescencia y el ICBF, orientarán a los familiares de la víctima para que interpongan la denuncia ante la Fiscalía.
Salud, saneamiento básico y atención psicosocial	Secretaría de Salud / Secretaría de Gobierno Liderará con el apoyo el ICBF, la atención física y psicosocial en caso de requerirse, se realizará apoyo psicosocial al grupo familiar.
Educación y uso del tiempo o libre	Secretaría de Educación, Secretaría de Gestión Integral e ICBF Coordinarán la identificación de los niños, niñas, adolescentes y jóvenes en riesgo, previniendo la deserción escolar y diseñarán estrategias para la atención psicosocial a los que se encuentren en riesgo de reclutamiento.
Comunicaciones	Secretaría de Gestión Integral Personería Municipal / Secretaría de Gestión Integral, Comisaría de Familia, Policía de Infancia y Adolescencia e ICBF orientarán a los familiares de las víctimas sobre sus derechos.

Seguridad	Secretaría de Gobierno / Fuerza pública Garantizarán la seguridad de los familiares de la víctima y diseñarán mecanismos de protección en la comunidad donde ocurrió el hecho.
Protección de personas y bienes	Secretaría de Gobierno / Fuerza pública Garantizarán la protección de los bienes de la víctima, en caso de no ocuparlos durante la atención y protección.
Retornos y reubicaciones	Comité Territorial de Justicia Transicional Garantizará que la víctima retorne o se reubique bajo los principios de seguridad, dignidad y voluntariedad.

MINAS ANTIPERSONAL, MUNICIONES SIN EXPLOTAR Y ARTEFACTOS EXPLOSIVOS IMPROVISADOS

Registro	Personería Municipal / Secretaría de Gestión Integral Este grupo se encargará de tomar la declaración, levantar el acta y garantizar que los familiares de las víctimas accedan a los servicios del Estado. También harán contacto con La Dirección para la Acción Integral contra Minas Antipersonal – DAICMA
Alojamiento	Secretaría de Gestión Integral Identificará, adecuará y habilitará espacios disponibles para albergar a los familiares de las víctimas, garantizando las condiciones de dignidad y seguridad, y velarán por el acceso a agua potable.
Salud, saneamiento básico y atención psicosocial	Secretaría de Salud / Secretaría de Gobierno Liderará con apoyo del ICBF la atención física y psicosocial; garantizarán el acceso y la atención inmediata a los familiares y a la víctima.
Educación y uso del tiempo libre	Secretaría de Educación / Secretaría de Gestión Integral / ICBF Coordinarán la identificación de los niños, niñas, adolescentes y jóvenes afectados, previniendo la deserción escolar y diseñando las estrategias para la atención psicosocial. De igual manera se dará especial atención a la educación para la gestión del riesgo de minas antipersonal.
Alimentación	Secretaría de Gobierno Municipal y Departamental / ICBF / UARIV De ser necesario, este grupo coordinará y suministrará la alimentación a los familiares de las víctimas, teniendo en cuenta el enfoque diferencial.
Comunicaciones	Secretaría de Gestión Integral / Personería Municipal

Seguridad	Entregarán informes sobre riesgo, emitirán comunicados sobre la atención y orientarán a las víctimas sobre sus derechos. Secretaría de Gobierno Municipal y Departamental / Fuerza Pública
Protección de personas y bienes	Definirán esquemas de seguridad y harán acompañamiento en los sitios de alojamiento o vivienda de los familiares de las víctimas. Fuerza Pública / Secretaría de Gobierno
Retornos y reubicaciones	Garantizarán la protección de los bienes y establecerán medidas de seguridad a los familiares de las víctimas. Se deberán realizar las acciones de coordinación para la implementación de desminado en caso de ser necesario. Comité Territorial de Justicia Transicional Elaborará el plan de retorno bajo los principios de seguridad, dignidad y voluntariedad.

DELITOS CONTRA LA INTEGRIDAD SEXUAL, VIOLENCIA BASADA EN GÉNERO / DELITOS CONTRA LA LIBERTAD E INTEGRIDAD SEXUAL

Registro	Personería Municipal / Defensoría del Pueblo/ Procuraduría regional – provincial /fiscalía regional, Secretaría de Gestión Integral/Secretaría de Gobierno / Secretaría de Salud Municipal y Departamental e ICBF Este grupo se encargará de tomar la declaración, levantar el acta, garantizar que la víctima acceda a los servicios de Estado, orientar para interponer la denuncia ante la Fiscalía e informar al 123 o al 018000122440 línea de atención de abuso sexual del ICBF.
Alojamiento	Secretaría de Gestión Integral Identificarán, adecuarán y habilitarán espacios disponibles para albergar a la víctima, garantizando las condiciones de dignidad y seguridad, y velarán por el acceso a agua potable.
Salud, saneamiento básico y atención psicosocial	Secretaría de Salud / Secretaría de Gobierno y Gobierno Departamental Liderarán con apoyo del ICBF, la atención física y psicosocial; garantizarán el acceso y la atención inmediata a las víctimas, así como el acompañamiento psicosocial y llevarán a cabo las gestiones necesarias para remitir a medicina legal, donde se realizará el examen sexológico.
Educación y uso del tiempo libre	Secretaría de Educación / Secretaría de Gestión Integral / ICBF Coordinarán la identificación de los niños, niñas, adolescentes y jóvenes afectados, previniendo la deserción escolar y diseñarán estrategias para la atención psicosocial.

Comunicaciones	Secretaría de Gestión Integral / Personería Municipal Orientarán a las víctimas sobre sus derechos.
Seguridad	Secretaría de Gobierno Municipal y Departamental / Fuerza Pública Definirán esquemas de seguridad y harán acompañamiento en los sitios de alojamiento o vivienda de las víctimas.
Protección de personas y bienes	Fuerza Pública / Secretaría de Gobierno Garantizarán la protección de los bienes y establecerán medidas de seguridad a las víctimas.

DESAPARICIÓN FORZADA

Registro	Personería Municipal / Secretaría de Gestión Integral Este grupo se encargará de tomar la declaración, levantar el acta, garantizar el acceso a los servicios del Estado y orientar para interponer la denuncia ante la Fiscalía regional.
Salud, saneamiento básico y atención psicosocial	Secretaría de Salud / Secretaría de Gobierno Liderarán, con apoyo del ICBF, la atención psicosocial y garantizarán el acceso y la atención inmediata a los familiares de las víctimas para su acompañamiento psicosocial.
Comunicaciones	Secretaría de Gestión Integral / Personería Municipal Orientarán a las víctimas sobre sus derechos y canalizarán ante la Fiscalía regional su denuncia.
Seguridad	Secretaría de Gobierno Municipal y Departamental / Fuerza Pública Definirán esquemas de seguridad y harán acompañamiento en los sitios de alojamiento o vivienda de las víctimas.
Protección de personas y bienes	Fuerza Pública / Secretaría de Gobierno Garantizarán la protección de los bienes y establecerán medidas de seguridad a las víctimas.

SECUESTRO

Registro	Personería Municipal / Defensoría del Pueblo/ Procuraduría regional – provincial / Fiscalía regional / Secretaría de Gestión Integral Este grupo se encargará de tomar la declaración a los familiares de la víctima para acceder a los servicios del Estado, orientar para interponer la denuncia ante la fiscalía regional y establecer contacto con el Gaula en la línea 147.
Salud, saneamiento básico y atención psicosocial	Secretaría de Salud / Secretaría de Gobierno / Gobierno Departamental

	Liderarán con apoyo del ICBF, la atención psicosocial y garantizarán el acceso y la atención inmediata a los familiares de las víctimas para su acompañamiento psicosocial.
Comunicaciones	Secretaría de Gestión Integral / Personería Municipal Orientarán a las víctimas sobre sus derechos.
Seguridad	Secretaría de Gobierno Municipal y Departamental / Fuerza Pública Definirán esquemas de seguridad y harán acompañamiento en los sitios de alojamiento o vivienda de los familiares de las víctimas.
Protección de personas y bienes	Fuerza Pública / Secretaría de Gobierno Garantizarán la protección de los bienes y establecerán medidas de seguridad a las víctimas.

TORTURA

Registro	Personería Municipal / Defensoría del Pueblo/ Procuraduría regional – provincial / Fiscalía regional / Secretaría de Gestión Integral Este grupo se encargará de tomar la declaración a la víctima o a los familiares para acceder a los servicios del Estado y orientar para interponer la denuncia ante las Fiscalía Regional.
Salud, saneamiento básico y atención psicosocial	Secretaría de Salud / Secretaría de Gobierno / Gobierno Departamental Liderarán, con apoyo del ICBF, la atención psicosocial y garantizarán el acceso y la atención inmediata a la víctima y sus familiares para su acompañamiento psicosocial.
Comunicaciones	Secretaría de Gestión Integral / Personería Municipal Orientarán a las víctimas sobre sus derechos.
Seguridad	Secretaría de Gobierno Municipal y Departamental / Fuerza Pública Definirán esquemas de seguridad y harán acompañamiento en los sitios de alojamiento o vivienda de los familiares de las víctimas.
Protección de personas y bienes	Fuerza Pública / Secretaría de Gobierno Garantizarán la protección de los bienes y establecerán medidas de seguridad a las víctimas.

DESPOJO O ABANDONO FORZADO DE BIENES MUEBLES E INMUEBLES

Registro	Comité Territorial de Justicia Transicional Se encargará de tomar la declaración, caracterizar a la población afectada, levantar el acta, garantizar el acceso a los servicios del Estado y canalizar a la Unidad para la Gestión y Restitución de Tierras.
Comunicaciones	Comité Territorial de Justicia Transicional Entregará informes sobre riesgo, emitirá comunicados sobre la atención y orientará a las víctimas sobre sus derechos.
Seguridad	Comité Territorial de Justicia Transicional En coordinación con la fuerza pública, garantizarán seguridad en los sitios de alojamiento de las víctimas y diseñarán mecanismos de autoprotección, así como también garantizarán la seguridad en los predios despojados con acompañamiento de la fuerza pública.
Protección de personas y bienes	Comité Territorial de Justicia Transicional Garantizará la protección de los bienes de las víctimas y establecerá medidas de seguridad en los predios despojados. En caso de riesgo de desplazamiento forzado, la protección patrimonial tendrá como objetivo dejar constancia con carácter preventivo de la existencia de las diferentes relaciones jurídicas de las personas con las tierras y de las actividades que se desarrollen allí, así como el ejercicio de sus derechos sobre la tierra. Identificará propietarios, poseedores, ocupantes y tenedores en territorios de comunidades indígenas, afrocolombianas, raizales y palenqueras. De la misma manera, en el marco del CTJT se debe contar con la participación de los líderes de las comunidades donde se ubican los predios despojados, teniendo en cuenta el enfoque diferencial.
Retornos y reubicaciones	Comité Territorial de Justicia Transicional Elaborará el plan de retorno bajo los principios de seguridad, dignidad y voluntariedad.

NOMBRE DEL PROGRAMA, SUBPROGRAMA, PROYECTO O ACTIVIDAD	RESPONSABLE	RUBRO PRESUPUESTAL	MONTO DESTINADO
Actividades de Alistamiento			
Componentes de atención			
Atención Humanitaria Inmediata componente alimentación, alojamiento, utensilios de cocina y elementos de aseo personal	Secretaria de Gestión Integral	Recursos Propios	\$30.000.000,00
Atención Humanitaria Inmediata componente transporte de emergencia	Secretaria de Gestión Integral	Recursos Propios	\$10.000.000,00
Atención Humanitaria Inmediata componente atención médica y psicosocial de emergencia	Secretaria de Gestión Integral	Recursos Propios	\$6.836.000,00
Otros componentes	Secretaria de Gestión Integral	Recursos Propios	\$359.785.740,00

Marco legal de planes de contingencia y la ayuda/atención humanitaria inmediata

Marco legal de Planes de Contingencia y la ayuda/atención humanitaria inmediata
<p>Decreto 660 de 17 de abril de 2018 Programa Integral de Seguridad y Protección para Comunidades y Organizaciones en los Territorios. se desarrolla en el marco del Decreto Ley 895 de 2017 establece la implementación del Programa Integral de Seguridad y Protección para las Comunidades y Organizaciones en los Territorios con el objeto de contribuir a crear y garantizar una cultura de convivencia, tolerancia y solidaridad que dignifique el ejercicio de la política y brinde garantías para prevenir cualquier forma de estigmatización y persecución.</p> <p>Decreto 1581 de 28 septiembre de 2017 Política Pública de prevención de violaciones a los derechos a la vida, integridad, libertad y seguridad de personas, grupos y comunidades: incluye estrategias de prevención en los territorios con ocasión de las restricciones ilegales o arbitrarias a las libertades ciudadanas por parte de grupos ilegales, estrategias referidas a la fuerza pública ante restricciones ilegales o arbitrarias a las libertades ciudadanas cometidas por grupos ilegales, estrategias dirigidas a prevenir las violaciones a los derechos a la V.I.L.S personal derivadas de las disputas por la tierra y el territorio, atribuciones de departamento y municipios en el marco de la política de prevención.</p> <p>Decreto 2078 de 7 diciembre de 2017. Ruta de Protección Colectiva de los derechos a la vida, la libertad, la integridad y la seguridad personal de grupos y comunidades. Medidas de Emergencia: en caso de riesgo inminente y excepcional. Medidas de protección colectiva: Encaminadas a contrarrestar factores de riesgo, vulnerabilidad y amenaza.</p>

Decreto 2124 de 18 diciembre de 2017 sistema de prevención y alerta para la reacción rápida.
Respuesta Rápida: Es la adopción de las medidas preventivas y de reacción rápida por parte del Gobierno Nacional, de acuerdo con sus competencias ante los factores de riesgo advertidos por la Defensoría del Pueblo.

Decreto 2252 de 29 diciembre de 2017 Labor de Gobernadores y alcaldes como agentes del presidente de la República en relación con la protección individual y colectiva de líderes y lideresas de organizaciones y movimientos sociales y comunales, y defensores y defensoras de derechos humanos que se encuentren en situación de riesgo. Primeros respondientes: Las Gobernaciones y Alcaldías, con el apoyo del Min Interior, del MinDefensa y Ministerio Público, actuarán como primeros respondientes en la detección temprana de situaciones de riesgo contra líderes y lideresas de organizaciones y movimientos sociales y comunales, y defensores y defensoras de derechos humanos.

Auto 373 de 2016, la Corte Constitucional reiteró la importancia de la institucionalidad para la superación de las falencias en la fase inmediata de la ayuda humanitaria, recordando la obligación de Alcaldías y Gobernación como **primeros respondientes en las emergencias**.

Decreto 1084 de 2015 el Artículo 2.2.7.7.4 del, dispone que el Estado deberá prever los escenarios, estructurar una organización, definir medidas técnicas y apropiar los **recursos, para prevenir y/o brindar una respuesta adecuada y oportuna, a la emergencia humanitaria producida por un desplazamiento masivo**.

Decreto 1084 de 2015 el Artículo 2.2.7.7.11 del mismo decreto, indica los responsables de la **elaboración del plan de contingencia** para atender las emergencias. Los Comités de Justicia Transicional deberán asegurar la elaboración y puesta en marcha de planes de contingencia para atender las emergencias producidas en el marco del conflicto armado interno, con la asesoría y el acompañamiento de la Unidad Administrativa Especial para la Atención y Reparación integral a las Víctimas.

El plan de contingencia debe suministrar a los comités las herramientas e instrumentos técnicos que les permitan mejorar su capacidad de respuesta institucional para atender oportuna y eficazmente a la población víctima con el fin de mitigar el impacto producido por estas. Además, en el Parágrafo 1° del mismo artículo se ordena que: **Los Planes de Contingencia se deberán actualizar cada año o cuando el Comité de Justicia Transicional y la Unidad Administrativa Especial lo considere pertinente**.

La Ley 1448 de 2011, en su artículo 47, estableció que las víctimas de que trata el artículo 3° de la misma Ley, recibirán ayuda humanitaria de acuerdo con las necesidades inmediatas que guarden relación directa con el hecho victimizante, con el objetivo de **socorrer, asistir, proteger y atender sus necesidades de alimentación, aseo personal, manejo de abastecimientos, utensilios de cocina, atención médica y psicológica de emergencia, transporte de emergencia y albergue temporal** en condiciones dignas, y con enfoque diferencial, en el momento de la violación de los derechos o en el momento en el que las autoridades tengan conocimiento de la misma.

Ley 1448 de 2011, en su artículo 63, previó que la entrega de la Atención Inmediata será **proporcionada por la entidad territorial de nivel municipal receptora de la población desplazada** y que se encuentran en situación de vulnerabilidad acentuada y requieren de albergue temporal y asistencia alimentaria.

Decreto 1084 de 2015, Decreto Único Reglamentario del Sector de Inclusión Social y Reconciliación, señala en su artículo **2.2.1.2, que en virtud del Enfoque humanitario, la atención a las víctimas** en los

términos del artículo 3 de la Ley 1448 de 2011 se brindará de manera solidaria en atención a las necesidades de riesgo o grado de vulnerabilidad de los afectados, con el fin de brindar soporte humanitario, trato respetuoso e imparcial, asegurando condiciones de dignidad e integridad física, psicológica y moral de la familia.

Decreto 1084 de 2015, en el Artículo 2.2.1.10 referente a la corresponsabilidad, dispone que todas las entidades estatales, tanto del nivel nacional como del territorial, tienen la responsabilidad de prevenir, asistir, atender y reparar integralmente a las víctimas en los términos de los artículos 3° y 9° de la Ley 1448 de 2011, conforme a sus competencias y responsabilidades.

Decreto 1084 de 2015 artículo 2.2.6.4.1, Las entidades territoriales deben garantizar ayuda humanitaria inmediata a las víctimas de hechos diferentes al desplazamiento forzado ocurridos durante los últimos tres (3) meses, cuando estas se encuentren en situación de vulnerabilidad acentuada como consecuencia del hecho. Esta ayuda debe cubrir los componentes de alimentación, aseo personal, manejo de abastecimientos, utensilios de cocina, atención médica y psicológica de emergencia, transporte de emergencia y albergue temporal; por un (1) mes prorrogado hasta por un mes adicional.

Decreto 1084 de 2015, en su artículo 2.2.6.5.2.1, establece que la entidad territorial receptora de la población víctima de desplazamiento, debe garantizar los componentes de alimentación, manejo de abastecimientos, utensilios de cocina y albergue temporal, mientras se tramite la inscripción en el Registro Único de Víctimas.

Decreto Ley 4633 (étnico indígena), artículo 73 enuncia que se entregará la ayuda humanitaria de conformidad con las necesidades inmediatas, con el objetivo de socorrer, asistir, proteger y atender las necesidades de las víctimas indígenas de acuerdo con las especificidades culturales de cada pueblo indígena.

Decreto Ley 4633, artículo 93. La entidad territorial receptora de la persona o de la familia indígena víctima de desplazamiento, debe **garantizar los componentes de Atención Humanitaria Inmediata**: alimentación, artículos de aseo, manejo de abastecimientos, utensilios de cocina y albergue temporal adecuados a las características culturales propias de los pueblos indígenas, hasta el momento en el cual se realiza la inscripción en el Registro Único de Víctimas.

Decreto Ley 4633 Artículo 98. Cuando un pueblo o comunidad indígena, por circunstancias de fuerza mayor, acoja en su territorio de manera temporal a los miembros de un desplazamiento colectivo o masivo indígena, la comunidad receptora también podrá ser beneficiaria de medidas de atención y asistencia. La atención brindada privilegiará el desarrollo de proyectos de soberanía alimentaria y saneamiento básico para el beneficio colectivo.

Decreto Ley 4634 de 2011, artículo 51 recibirán ayuda humanitaria de acuerdo con las necesidades inmediatas establecidas en el artículo 47 de la Ley 1448 de 2011. **Corresponde a las entidades territoriales, diseñar e implementar los procedimientos y componentes de la Ayuda Humanitaria**, que guarden relación directa con el hecho victimizante y que sean adecuados a las características culturales, identitarias y a las necesidades propias de las víctimas de las **respectivas Kumpañy**.

Decreto Ley 4635 de 2011 (étnico afro), artículo 68. Atención inmediata. Es la ayuda proporcionada por la **entidad territorial de nivel municipal receptora** de la población en situación de desplazamiento, desde el momento en que se presenta la declaración.

¿Qué es el plan de contingencia?¹

El Plan de Contingencia es una herramienta técnica municipal, distrital y departamental, para construir capacidades de respuesta institucional local que permitan garantizar, en la fase de inmediatez, la protección y respuesta humanitaria adecuada y pertinente, eficaz y oportuna, coordinada y complementaria para cubrir las necesidades primarias de las víctimas de eventos de violencia ocurridos en el conflicto armado interno, así como evitar que las emergencias se extiendan o que el daño provocado a las víctimas se profundice.

Para hacerlo, teniendo en cuenta el enfoque diferencial, se definen: i) diagnóstico de riesgo de victimización; ii) rutas de repuesta por componente de atención inmediata, hecho victimizante y responsable institucional; iii) necesidades y medidas de alistamiento para la implementación de las rutas; v) árbol de comunicaciones, y iv) recursos financieros, humanos y físicos.

¿Qué es la Ayuda o Atención Humanitaria Inmediata –AHÍ–?

La AHI es la primera ayuda entregada a aquellas personas que manifiestan mediante declaración haber sido víctimas de hechos ocurridos en el marco del conflicto en los últimos 3 meses y que se encuentran en situación de vulnerabilidad acentuada. La administración municipal o distrital receptora de la población víctima es la responsable de garantizar los componentes de alimentación, elementos de aseo, manejo de abastecimientos, utensilios de cocina, albergue temporal,

Objetivo del Plan de Contingencia

- Construir capacidades de respuesta institucional local para atender en la inmediatez a las víctimas del conflicto.

• **(Prepararse)**

Objetivo de la Ayuda y Atención Humanitaria Inmediata

- Mitigar el impacto de la ocurrencia de hechos victimizantes, esto es **evitar el sufrimiento humano**, garantizando socorro, asistencia, protección y atención de las necesidades inmediatas que guarden relación directa con el hecho victimizante.

• **(Dar respuesta)**

¹ ¿Por qué el plan de contingencia hace parte de la prevención urgente?: tiene dos aristas: 1. Por un lado las acciones y actividades están orientadas a prepararse. 2. Por otro lado, la atención de las emergencias no sólo busca atender a las víctimas sino también evitar que se profundice el daño generado y que se expanda a otra población.

atención médica de emergencia, atención psicológica de emergencia y transporte de emergencia. Para los casos de desplazamiento forzado la atención se debe brindar desde la toma de la declaración hasta la notificación de inclusión o no en el Registro Único de Víctimas – RUV. Para los casos de hechos diferentes al desplazamiento forzado la ayuda se debe brindar desde la toma de declaración por un mes, prorrogable hasta por un mes más adicional, en los casos que la vulnerabilidad derivada del hecho lo amerite.

¿Qué es la Subsidiaridad?

Consiste en la prestación de un servicio o desarrollo de una competencia de manera temporal por parte de un nivel de gobierno superior, por incapacidad de la entidad competente, mientras, con el acompañamiento pertinente, ésta adquiere la capacidad para su desarrollo. Es temporal y a solicitud de la entidad competente. La entidad de nivel superior presta asistencia técnica para superar la debilidad o deficiencia en el desempeño de la competencia. La subsidiariedad se aplicará con respecto de las competencias de los municipios, en relación con la ayuda y atención humanitaria inmediata y el auxilio funerario. (Estrategia de Corresponsabilidad decreto 2460 de 2015).

Objetivo de la Subsidiaridad

- Apoyar, en forma transitoria y parcial, a las entidades territoriales de menor categoría fiscal, desarrollo económico y social, cuando se demuestre su imposibilidad de ejercer debidamente determinadas competencias.

¿Quiénes son reconocidas como víctimas según el artículo 3 de la Ley 1448 de 2011?

- Sujetos individuales o colectivos
- Pueblos y comunidades indígenas como sujetos colectivos y a sus integrantes individualmente considerados;
- Comunidades negras, afrocolombianas, raizales y palenqueras, como sujetos colectivos y sus miembros individualmente considerados;
- Pueblo Rrom o Gitano, las Kumpany y a sus miembros individualmente considerados,

Qué hayan sufrido un daño por hechos ocurridos a partir del 1º de enero de 1985, como consecuencia de infracciones al Derecho Internacional Humanitario o de violaciones graves y manifiestas a las normas internacionales de Derechos Humanos, ocurridas con ocasión del conflicto armado interno.

- El cónyuge, compañero o compañera permanente, parejas del mismo sexo y familiar en primer grado de consanguinidad, primero civil de la víctima directa, cuando a esta se le hubiere dado muerte o estuviere desaparecida. A falta de estas, lo serán los que se encuentren en el segundo grado de consanguinidad ascendente.

- Las personas que hayan sufrido un daño al intervenir para asistir a la víctima en peligro o para prevenir la victimización.
- Niños, niñas o adolescentes desvinculados de grupos armados organizados al margen de la ley, antes de alcanzar su mayoría de edad.
- El o la cónyuge, compañero o compañera permanente, o los parientes de los miembros de grupos armados organizados al margen de la ley sólo cuando sufran daños directos en sus derechos y no por el daño sufrido por quienes sean miembros

Criterios básicos para la entrega de ayuda y atención humanitaria inmediata –A H I-

	AYUDA HUMANITARIA INMEDIATA (HECHOS VICTIMIZANTES DIFERENTES AL DESPLAZAMIENTO)	ATENCIÓN HUMANITARIA INMEDIATA (DESPLAZAMIENTO FORZADO)
DEFINICIÓN	Es la ayuda que se brinda a las víctimas de hechos diferentes al desplazamiento forzado, de acuerdo con las necesidades inmediatas que guarden relación directa con el hecho victimizante.	Es la ayuda humanitaria entregada a aquellas personas que manifiestan haber sido desplazadas y que se encuentran en situación de vulnerabilidad acentuada y requieren de albergue temporal y asistencia alimentaria.
RESPONSABLES DE LA ENTREGA	Alcaldías municipales y distritales. Se recomienda llevar un registro detallado de hogares atendidos y AHI entregada. –Se puede realizar usando bases de datos y sistemas de información-. De acuerdo con los principios de corresponsabilidad podrán contribuir los departamentos y la nación cuando los municipios no puedan cumplir con su función. Debe existir una estrecha articulación entre el ministerio público y la alcaldía para activar la ruta de AHÍ.	Alcaldías municipales y distritales. Se recomienda llevar un registro detallado de hogares atendidos y AHI entregada. –Se puede realizar usando bases de datos y sistemas de información-. De acuerdo con los principios de corresponsabilidad podrán contribuir los departamentos y la nación cuando los municipios no puedan cumplir con su función. Debe existir una estrecha articulación entre el ministerio público y la alcaldía para activar la ruta de AHÍ.
TEMPORALIDAD DE LA	La entrega de Ayuda Humanitaria Inmediata se hará hasta por un (1) mes, prorrogable hasta por 1 mes adicional, en los casos en que la vulnerabilidad derivada del hecho victimizante así lo amerite.	La entrega de Atención Humanitaria Inmediata se hará Desde la toma de la declaración en Ministerio Público, hasta la notificación de inclusión o no en el Registro Único de Víctimas –RUV-.

<p>VÍCTIMAS QUE SOLICITAN AHI</p>	<ol style="list-style-type: none"> 1. Está en el censo o declaró ante el Ministerio Público. 2. Entre la fecha de ocurrencia del hecho victimizante diferente al desplazamiento forzado y la declaración, no han transcurrido más de tres (3) meses. 3. No está aún valorado en el RUV por ese hecho 4. Está en situación de vulnerabilidad acentuada como consecuencia del hecho victimizante. 5. No ha recibido Ayuda Humanitaria Inmediata por el mismo hecho, bien sea por la entidad territorial o por otra entidad del Sistema Nacional de Atención y Reparación Integral a las Víctimas. 	<ol style="list-style-type: none"> 1. Está en el censo o declaró ante el Ministerio Público. 2. Entre la fecha de ocurrencia del desplazamiento forzado y la declaración, no han transcurrido más de tres (3) meses 3. No está aún valorado en el RUV por ese hecho 4. Está en situación de vulnerabilidad acentuada como consecuencia del desplazamiento forzado 5. No ha recibido Atención Humanitaria Inmediata por el mismo hecho, bien sea por la entidad territorial o por otra entidad del Sistema Nacional de Atención y Reparación Integral a las Víctimas.
<p>COMPONENTES DE AHI</p>	<ol style="list-style-type: none"> 1. Alimentación 2. Aseo personal 3. Utensilios de cocina 4. Albergue temporal 5. Manejo de abastecimientos 6. Atención médica de emergencia 7. Atención psicológica de emergencia 8. Transporte de emergencia 	<ol style="list-style-type: none"> 1. Alimentación 2. Aseo personal 3. Utensilios de cocina 4. Albergue temporal 5. Manejo de abastecimientos <p>*Para entregar estos componentes la alcaldía deberá evaluar la situación de vulnerabilidad del hogar en relación con la victimización.</p>

Precisiones por hecho victimizante: enfoque diferencial y normatividad complementaria

HECHO VICTIMIZANTE	PRECISIONES PARA LA INCLUSION DEL ENFOQUE DIFERENCIAL	ACCIONES COMPLEMENTARIAS A LOS COMPONENTES BASICOS	REGULACIONES COMPLEMENTARIAS NORMATIVAS
AMENAZA	<p>Decreto 4635 art 51 establecer elementos especiales y diferenciados en materia de dieta y alimentos, vestimenta y abrigo, aseo personal, atención médica y psicosocial, albergue temporal</p> <p>Decreto 4633 art 73 AH con especificidades culturales de cada pueblo en alimentación, aseo personal, manejo de abastecimientos, utensilios de cocina, atención médica y psicológica de emergencia, transporte de emergencia y albergue temporal</p> <p>En caso de tratarse de menores edad siempre se deberá contar con sus familiares y la coordinación con comisaría o defensoría de familia</p>	<p>*Acompañar en el diligenciamiento del formulario de la UNP para la solicitud de estudio de nivel de riesgo, remisión del caso con copia de las denuncias</p> <p>*Activar medidas de protección y seguridad con autoridades locales</p> <p>*Promover la presentación de la denuncia ante autoridades</p>	<p>Decreto 1066 de 2015, (reglamentario del Min Interior): Artículo 2.4.1.2.31 Atribuciones de las Gobernaciones. De conformidad con lo dispuesto en los artículos 287, 298 y 305 de la Constitución Política las gobernaciones tendrán a su cargo las siguientes atribuciones en materia de los programas de protección dentro del marco de sus competencias (Garantizar protección efectiva a personas amenazadas, en particular a la población de desplazamiento. Responsabilidad de mantener y garantizar el orden público y las señaladas en el art. 2.4.1.2.31 y art. 2.1.1.2.32 del Decreto 1066 de 2015.)</p> <ol style="list-style-type: none"> 1. Orientar a los solicitantes de protección 2. Servir de enlace entre el nivel nacional y el municipal en asuntos relacionados con la protección. 3. Estructurar los servicios estatales para grupos y personas vulnerables e incluir a protegidos como parte de la atención integral del Estado 4. Brindar oportunamente la información. 5. Apoyar técnica y logísticamente, dentro del marco de sus competencias, a los municipios de su jurisdicción, en la protección de las personas 6. Definir en coordinación con la Unidad Nacional de Protección y las autoridades civiles y de fuerza pública,

		<p>estrategias de protección para situaciones particulares de riesgo.</p> <p>Artículo 2.4.1.2.42. Ruta de la Protección. En ejercicio de las atribuciones que en el Programa de Prevención y Protección deben desarrollar las Gobernaciones y Alcaldías Distritales y/o Municipales, se implementará una ruta de protección específica para proteger oportuna y efectivamente los derechos a la vida, libertad, integridad o seguridad personal de líderes, dirigentes, representantes y población desplazada acreditada como tal en el Registro Único de Víctimas, mediante la articulación y coordinación del nivel municipal, departamental y nacional y en aplicación de los principios de subsidiariedad, complementariedad e inmediatez.</p> <p>Activación las acciones de protección Decreto 2421 de 2017 (reglamentario de la CIPRAT)</p> <p>Alerta 026 de 2018</p> <p>Decreto 660 de 17 de abril de 2018 Programa Integral de Seguridad y Protección para Comunidades y Organizaciones en los Territorios.</p>
--	--	---

			<p>Decreto 2078 de 7 diciembre de 2017. Ruta de Protección Colectiva.</p> <p>Decreto 2252 de 29 diciembre de 2017 Labor de Gobernadores y alcaldes como agentes del presidente de la República en relación con la protección individual y colectiva de líderes y lideresas de organizaciones y movimientos sociales y comunales, y defensores y defensoras de derechos humanos que se encuentren en situación de riesgo. Primeros respondientes: Las Gobernaciones y Alcaldías.</p>
ACTO TERRORISTA/	<p>Decreto 4635 art 51 establecer elementos especiales y diferenciados en materia de dieta y alimentos, vestimenta y abrigo, aseo personal, atención médica y psicosocial, albergue temporal</p> <p>Decreto 4633 art 73 AH con especificidades culturales de cada pueblo en alimentación, aseo personal, manejo de abastecimientos, utensilios de cocina, atención médica y psicológica de emergencia, transporte de emergencia y albergue temporal</p>	<p>*Verificar que el Censo de Víctimas este completo -número de identificación, la fecha (día, mes y año), hora y lugar (municipio, corregimiento y vereda) en que ocurrió el suceso, y en el marco del conflicto armado (textualmente)-. Nota: Entregar copia del acta y censo a las víctimas de lesiones para los posteriores trámites de habilitación y rehabilitación.</p> <p>*Guardar copia de respaldo del Censo de Víctimas o la Certificación de inclusión de la persona en el Censo de Víctima por parte de Unidad Municipal de Gestión del Riesgo de Desastres.</p>	<p>Ley 1448 art 53 y 54 Atención de emergencia en salud y servicios de asistencia (carga a recursos subcuenta eventos catastróficos), por lesiones transitorias permanentes y afectaciones de salud con relación causal directa con acciones violentas que produzcan daño en términos del art 3</p> <p>Decreto 780 Art 2.6.1.4.1.3 Servicios de salud y prestaciones económicas. ... las víctimas de que trata este Capítulo, tendrán derecho al cubrimiento de gastos médicos, quirúrgicos, farmacéuticos y hospitalarios por lesiones; indemnización por incapacidad permanente, gastos de transporte y movilización al establecimiento hospitalario o clínico, indemnización por muerte y gastos funerarios en las cuantías señaladas en</p>

			la normativa vigente. Circular externa 004 de 2017 SUPERINTENDENCIA NACIONAL DE SALUD. Decreto 780 art 2.6.1.4.3.9 de 2016 <i>Censo de víctimas de eventos catastróficos de origen natural y de eventos terroristas.</i>
DELITOS CONTRA LA INTEGRIDAD SEXUAL	<p>Decreto 4635 art 51 establecer elementos especiales y diferenciados en materia de dieta y alimentos, vestimenta y abrigo, aseo personal, atención médica y psicosocial, albergue temporal.</p> <p>Decreto 4633 art 73 AH con especificidades culturales de cada pueblo en alimentación, aseo personal, manejo de abastecimientos, utensilios de cocina, atención médica y psicológica de emergencia, transporte de emergencia y albergue temporal</p> <p>Ley 1257 que contempla consideraciones de cambio de domicilio por seguridad para la víctima y su grupo familiar, para ello garantizar alojamiento, en relación</p>	<p>*Priorizar la atención en salud y psicosocial Garantizar denuncias para la no repetición.</p> <p>*Revisando la ruta interinstitucional integrar: Servicios de salud y psicológicos. Acceso a la justicia (denuncia y valoración médico legal).</p> <p>Protección (en caso de riesgo extremo o extraordinario ruta territorial para la UNP, alojamiento y demás medidas para la víctima y su grupo familiar).</p> <p>Medidas de asistencia (A H I).</p>	<p>Ley 1448 art 53 y 54 Atención de emergencia en salud y servicios de asistencia (carga a recursos subcuenta eventos catastróficos), por lesiones transitorias permanentes y afectaciones de salud con relación causal directa con acciones violentas que produzcan daño en términos del art 3</p> <p>Decreto 780 Art 2.6.1.4.1.3 Servicios de salud y prestaciones económicas. ... las víctimas de que trata este Capítulo, tendrán derecho al cubrimiento de gastos médicos, quirúrgicos, farmacéuticos y hospitalarios por lesiones; indemnización por incapacidad permanente, gastos de transporte y movilización al establecimiento hospitalario o clínico, indemnización por muerte y gastos funerarios en las cuantías señaladas en la normativa vigente. Circular externa 004 de 2017 Superintendencia Nacional De Salud. Ley 1719 de 2014 normas de sensibilización, prevención</p>

	con la victimización y medidas especiales para atención médica de emergencia (Kit de emergencia).		y sanción de formas de violencia y discriminación contra las mujeres. Documento Conpes 3784 de 2013 Ley 1146 de 2007 Por medio de la cual se expiden normas para la prevención de la violencia sexual y atención integral de los niños, niñas y adolescentes abusados sexualmente Ley 1257 de 2008 garantizar el acceso a la justicia de las víctimas de violencia sexual, en especial la violencia sexual con ocasión del conflicto armado.
DESAPARICIÓN FORZADA	Decreto 4635 art 51 establecer elementos especiales y diferenciados en materia de dieta y alimentos, vestimenta y abrigo, aseo personal, atención médica y psicosocial, albergue temporal Decreto 4633 art 73 AH con especificidades culturales de cada pueblo en alimentación, aseo personal, manejo de abastecimientos, utensilios de cocina, atención médica y psicológica de emergencia, transporte de emergencia y albergue temporal	*Promover la presentación de la denuncia ante autoridades *Activar el Mecanismo de Búsqueda Urgente. *Promover acciones en el Registro Nacional de Desaparecidos a cargo de Medicina Legal – con apoyo de policía judicial. *Brindar atención psicosocial a las víctimas indirectas.	Ley 589 de 2000, Comisión Nacional de Búsqueda de personas Desaparecidas, registro nacional de desaparecidos y búsqueda de personas desaparecidas, seguimiento de casos y activación del Mecanismo de Búsqueda Urgente. Ley 707 de 2001 aprueba la convención interamericana sobre desaparición forzada de personas. Ley 971 de 2005 Reglamenta el mecanismo de búsqueda Urgente. Ley 1408 de 2010, Art. 7 Los familiares de las víctimas recibirán los recursos necesarios para solventar los gastos funerarios, de desplazamiento, hospedaje y alimentación durante todo el proceso de entrega de cuerpos o restos.

			<p>Ley 1418 de 2010 aprueba la convención internacional para la protección de las personas contra las desapariciones forzadas.</p> <p>Ley 1531 de 2012 se crea la Acción de Declaración de Ausencia por Desaparición Forzada</p>
<p>DESPLAZAMIE NTO FORZADO</p>	<p>Una vez Identificada la comunidad a la cual pertenecen los afectados y los espacios de interlocución con los líderes de la comunidad, (Para el tema étnico especialmente con autoridades indígenas). Tener presente que el decreto 4635 tiene contemplado dentro de los componentes de AHI</p>	<p>*Priorizar la elaboración de censos de población afectada (procesado digitalmente).</p> <p>*Agotada la capacidad municipal, se sugiere al municipio elevar la solicitud de subsidiariedad al departamento (en eventos masivos la Unidad es subsidiaria a partir del mecanismo de apoyo en especie por evento).</p> <p>*El artículo 14 de la Ley 1523 conocimiento, reducción del riesgo y manejo de desastres, hace convocatoria de la junta Municipal de bomberos y del comité del manejo de desastres Municipal para garantizar el suministro de agua a través de vehículos con capacidad total de 30.000 litros de agua. (tener presente la entrega de 15 Lt de agua persona día y 21 mil kilocalorías).</p>	<p>Los 30 principios rectores del Desplazamiento de la ONU</p> <p>Ley 387 de 1997 de atención a población desplazada.</p> <p>Ley 1448 de 2011 de atención a Víctimas.</p> <p>Sentencia T 025 de 2005 y sus Autos de seguimiento.</p> <p>Manual esfera, principios compartidos y estándares o normas mínimas universales aplicables a los sectores básicos de toda respuesta humanitaria https://spherestandards.org/es/manual-2018/</p>

CONFINAMIENTO	Una vez Identificada la comunidad a la cual pertenecen los afectados y los espacios de interlocución con los líderes de la comunidad, (Para el tema étnico especialmente con autoridades étnico-territoriales).	*Elaborar el censo de población afectada (procesado digitalmente). Nota: para el tema del censo se sugiere a los municipios el formato que maneja la UARIV para solicitud de apoyo subsidiario en mecanismo especie por evento.	
HOMICIDIOS/ MASACRES	Decretos Ley 4633, 4634 y 4635 de 2011 medidas de asistencia, atención a las víctimas pertenecientes a pueblos y comunidades indígenas, al pueblo gitano Rom y a las Comunidades negras, afrocolombianas, raizales y palenqueras según sus usos y costumbres. Art. 75, 53 y 90 respectivamente.	*Se identifican tres tipos de acciones contra la vida que reflejan conductas violatorias de los DD-HH y del Derecho Internacional Humanitario en el contexto de la violencia sociopolítica. Primero, las que resultan de la acción de agentes del Estado o por particulares que actúan con el apoyo, tolerancia o aquiescencia de las autoridades estatales, Segundo, las víctimas de acciones bélicas, Tercero, las Víctimas de la violencia político social. *activar el componente de auxilio funerario.	Decreto Ley 1333 de 1986, Art. 268 y 269, incluirán en los presupuestos de gastos de cada vigencia, la partida necesaria para la inhumación de cadáveres de personas pobres de solemnidad, a juicio del alcalde; partida que incluirá el costo de las cajas mortuorias y de las cruces para la sepultura. Resolución Número 1447 De 2009 (MAYO 11) Por la cual se reglamenta la prestación de los servicios de cementerios, inhumación, exhumación y cremación de cadáveres Circular 00011 de 2014 Lineamientos sobre los criterios y parámetros para la entrega de asistencia funeraria a las víctimas del conflicto armado interno por parte de los Departamentos, Distritos y Municipios
MAP / MUSE / AEI	Decreto 4635 art 51 establecer elementos especiales y diferenciados en materia de dieta y alimentos, vestimenta y abrigo, aseo personal, atención médica y psicosocial, albergue temporal Decreto 4633 art 73 AH con	*Las Entidades Territoriales deben realizar un directorio de las autoridades locales competentes, con las cuales la comunidad debe comunicarse en caso de presentarse un accidente por MAP/MUSE; este directorio como mínimo debe contener la información	Ley 1448 art 53 y 54 Atención de emergencia en salud y servicios de asistencia (carga a recursos subcuenta eventos catastróficos), por lesiones transitorias permanentes y afectaciones de salud con relación causal directa con acciones violentas que produzcan daño en términos del art 3

	<p>especificidades culturales de cada pueblo en alimentación, aseo personal, manejo de abastecimientos, utensilios de cocina, atención médica y psicológica de emergencia, transporte de emergencia y albergue temporal</p>	<p>correspondiente al Centro Regulador de Urgencias y Emergencias (CRUE), a los hospitales públicos y/o privados del área de influencia y el número único de emergencias. El directorio deberá ser publicado y divulgado por la Entidad Territorial.</p> <p>En accidentes por MAP MUSE AEI hacer remisión del FULE Formulario de ubicación y localización de eventos al (57+1) 562 9300 o al 562 9539, o enviar un correo electrónico: accioncontraminas@presidencia.gov.co</p>	<p>Decreto 780 Art 2.6.1.4.1.3 Servicios de salud y prestaciones económicas. ... las víctimas, tendrán derecho al cubrimiento de gastos médicos, quirúrgicos, farmacéuticos y hospitalarios por lesiones; indemnización por incapacidad permanente, gastos de transporte y movilización al establecimiento hospitalario o clínico, indemnización por muerte y gastos funerarios en las cuantías señaladas en la normativa vigente. circular externa 004 de 2017 Superintendencia Nacional De Salud FULE http://www.accioncontraminas.gov.co/accion/Paginas/Estandares-Nacionales-AICMA.aspx. 171102-FULE (1).zip - archivo ZIP, tamaño descomprimido 120.367 bytes</p>
SECUESTRO	<p>Decreto 4635 art 51 establecer elementos especiales y diferenciados en materia de dieta y alimentos, vestimenta y abrigo, aseo personal, atención médica y psicosocial, albergue temporal</p> <p>Decreto 4633 art 73 AH con especificidades culturales de cada pueblo en alimentación, aseo personal, manejo de abastecimientos, utensilios de cocina, atención médica y psicológica</p>	<p>* Verificar que los familiares de la víctima han iniciado denuncias ante cualquier autoridad y el registro ante la dirección antisequestro y antiextorsión de la policía o el GAULA, aportando la denuncia para los beneficios legales en materia tributaria, salarial, interrupción de plazos en procesos (Ley 986 de 2005, implica a la empresa mantener en su cargo al empleado durante el secuestro, continuar pagando la seguridad social y los honorarios a la familia en la figura del</p>	<p>Ley 40 de 1993: Estatuto contra el secuestro.</p> <p>Ley 599 de 2000: En lo relativo a los delitos de secuestro, extorsión, toma de rehenes y desaparición forzada.</p> <p>Ley 733 de 2002: Por medio de la cual se dictan medidas tendientes a erradicar los delitos de secuestro, terrorismo y extorsión, y se expiden otras disposiciones. Modifica los artículos 168, 169, 170, 171, 244 de la Ley 599 de 2000.</p> <p>Código Penal Art. 168. Secuestro Simple: acción a través de la cual una persona es arrebatada, sustraída, retenida u ocultada en contra de su voluntad, sin que medie dentro</p>

	de emergencia, transporte de emergencia y albergue temporal	curador provisional de los bienes del secuestrado).	<p>del hecho la búsqueda de un fin económico ni en papel moneda, ni en representación de especie, es decir, de carácter patrimonial.</p> <p>Código Penal Art. 169. Secuestro Extorsivo: en este caso se busca la obtención de un fin económico, político o publicitario, al retener, sustraer u ocultar a una persona contra su voluntad. Mecanismos de Protección a víctimas de secuestro.</p> <p>Ley 986 de 2005 Nivel Nacional. Adopta medidas de protección a las víctimas del secuestro y sus familias.</p>
TORTURA	<p>Decreto 4635 art 51 establece elementos especiales y diferenciados en materia de componentes de la ayuda humanitaria dieta y alimentos, vestimenta y abrigo, aseo personal, atención médica y psicosocial, albergue temporal</p> <p>Decreto 4633 art 73 AH con especificidades culturales de cada pueblo en alimentación, aseo personal, manejo de abastecimientos, utensilios de cocina, atención médica y psicológica de emergencia, transporte de emergencia y albergue temporal</p>	<p>*Priorizar el componente de atención integral en salud, incluyendo temas de atención psicosocial.</p>	<p>Ley 409 de 1997 aprueba la Convención Interamericana para Prevenir y Sancionar la Tortura.</p> <p>Ley 1448 art 53 y 54 Atención de emergencia en salud y servicios de asistencia (cargo a recursos subcuenta eventos catastróficos), por lesiones transitorias permanentes y afectaciones de salud con relación causal directa con acciones violentas que produzcan daño en términos del art 3</p>

AMENAZA DE VINCULACIÓN DE NNAJ AL CONFLICTO ARMADO

Decreto 4635 art 51 establece elementos especiales y diferenciados en materia de dieta y alimentos, vestimenta y abrigo, aseo personal, atención médica y psicosocial, albergue temporal

Decreto 4633 art 73 AH con especificidades culturales de cada pueblo en alimentación, aseo personal, manejo de abastecimientos, utensilios de cocina, atención médica y psicológica de emergencia, transporte de emergencia y albergue temporal

Pacto Internacional de Derechos Civiles y Políticos, Ley 74 de 1968, en su artículo 24, señala el derecho que tiene todo niño a ser protegido por su familia, la sociedad y el Estado. Entre los derechos que consagra están: la prohibición de tortura, los tratos crueles e inhumanos; al igual que la esclavitud, la servidumbre o los trabajos forzados.

El artículo 10 establece adoptar medidas especiales de protección y asistencia en favor de todos los niños y adolescentes, sin discriminación

*Si el riesgo de Reclutamiento está provocando una situación de desplazamiento de todo el grupo familiar, se recomienda al municipio receptor gestionar la toma de la declaración por este hecho victimizante y los asociados.

Nota: Si la ruta es activada por la Comisaría es necesario darle traslado al ICBF, o solicitar cupo de atención, se hará desde esta instancia y si lo conoce el ICBF, desde sus centros zonales.

* Si la situación de riesgo inminente llega a Personería, Comisaría, Defensoría, ICBF, estos informan al Equipo de Acción Inmediata. El Ministerio Público recibe la declaración de los hechos victimizantes en el formato. Activan el Equipo de Reacción Inmediata

*Amenaza individual que implica movilizar al niño o niña con o sin red familiar adulta (padres o cuidadores): la personería emite comunicación sobre desplazamiento por causa de Reclutamiento Forzado de menor de edad (incluirían dos hechos desplazamiento y amenaza).

*La autoridad competente (Defensor de Familia, Comisario de Familia o Inspector de Policía) protege y hace el seguimiento

Ley 1097 determina quien es la autoridad Competente (I.C.B.F. o Comisaría de Familia donde no hay centro zonal) para traslado de los niños o niñas en riesgo y sin red de apoyo familiar.

Los Convenios de Ginebra señalan que todas las personas civiles deben ser protegidas, en especial los niños. El Protocolo II, a través de su artículo 4, reafirma el compromiso de protección a los niños. De otra parte, prohíbe que los menores de 15 años sean reclutados por fuerzas o grupos armados y su participación en hostilidades.

Pacto Internacional de Derechos Civiles y Políticos

Convención Americana de Derechos Humanos – Pacto de San José, 1969.

El Convenio 182 de la OIT

Estatuto de Roma de la Corte Penal Internacional (CPI), 1998.

alguna por razón de filiación o cualquier otra condición. Adicionalmente, señala que esta población debe ser protegida de la explotación económica y social, al igual que de su empleo en trabajos nocivos para su moral y salud, o en los que peligre su vida o se corra el riesgo de perjudicar su desarrollo normal.

Convención Americana de Derechos Humanos incorporada por la Ley 16 de 1972 en su artículo 19 se refiere explícitamente a los “Derechos del Niño, señalando que todo niño tiene derecho a las medidas de protección que su condición de menor requiere por parte de su familia, de la sociedad y del Estado. Frente a las obligaciones establecidas en la reparación integral, la Unidad para las Víctimas desde la respuesta de Garantías de No Repetición, establece medidas orientadas a la protección, junto con el ICBF, para que las personas desvinculadas no sean revictimizadas. artículo 38, recuerda la obligación estatal de proteger a quienes no han cumplido

del caso, para restablecimiento de derechos del menor de edad

*Revisar la activación de Equipos de reacción inmediata y planes de prevención urgente del reclutamiento metodología CIPRUNNA y articular acciones

los 15 años de participar directamente en las hostilidades; de abstenerse de reclutar a esta población y de adoptar todas las medidas posibles para asegurar la protección y el cuidado de los niños afectados por un conflicto armado. El artículo 39, por su parte, señala la obligación de adoptar medidas para promover la recuperación y la reintegración de los niños y niñas víctimas de los conflictos armados, en un ambiente que fomente la salud, el respeto de sí mismo y la dignidad del niño.

El Convenio 182 de la OIT señala que el reclutamiento y la utilización de niños es una expresión de las peores formas de trabajo infantil. Su artículo 6 dicta que se deberán elaborar y poner en práctica programas de acción para eliminar, como medida prioritaria, las peores formas de trabajo infantil.

Protocolo Facultativo de la Convención sobre los Derechos del Niño. Firmado el 6 de septiembre de 2002. Aprobado en Colombia por la

Ley 833 de 2003, declarada exequible mediante sentencia C-172 de 2004 de la Corte Constitucional, y promulgado por el Decreto 3966 de 2005 establece que los Estados parte deben tomar todas las medidas para evitar que los menores de 18 años participen en confrontaciones armadas. De otro lado, impone la obligación a los Estados parte de prevenir el reclutamiento y la utilización de menores de 18 años, y de presentar informes al Comité de los Derechos del Niño sobre la aplicación del Protocolo.

Estatuto de Roma de la Corte Penal Internacional (CPI), 1998. Aprobado en Colombia por la Ley 742 de 2002. Ratificado el 5 de agosto de 2002, y entró en vigor el 1 de noviembre de 2002. La CPI tiene competencia sobre los siguientes crímenes: genocidio, lesa humanidad, guerra y agresión (artículo 5). En su artículo 8 establece como una de las violaciones graves de las leyes y usos aplicables en los conflictos el reclutar o alistar a niños menores de 15 años en las fuerzas armadas nacionales o

	utilizarlos para participar activamente en las hostilidades.		
DESPOJO Y/O ABANDONO FORZADO DE BIENES	<p>Decreto 4635n art 51 establecer elementos especiales y diferenciados en materia de dieta y alimentos, vestimenta y abrigo, aseo personal, atención médica y psicosocial, albergue temporal</p> <p>Decreto 4633n art 73 AH con especificidades culturales de cada pueblo en alimentación, aseo personal, manejo de abastecimientos, utensilios de cocina, atención médica y psicológica de emergencia, transporte de emergencia y albergue temporal.</p> <p>Para comunidades Afro el trámite de protección es a través del ministerio del interior, con una ruta especial.</p>	<p>*Sugerir a las victimas el diligenciamiento ante personería de la solicitud individual de protección de bienes, quienes deberán hacerla llegar a la URT</p> <p>*Hacerle seguimiento a la solicitud para cerciorarse de completar el trámite y obtener la medida efectiva de protección individual del bien abandonado o despojado.</p>	<p>Resolución 306 mayo 2017 URT, tramite de solicitud de medidas de protección a predios a través de la URT o la personería municipal con el diligenciamiento de formulario.</p> <p>Resolución 955 del 2017: ruta para el levantamiento o cancelación de medidas de protección colectiva. Esta es la que reemplaza las funciones que tenían al respecto los CTJT y se las deja exclusivamente a la URT.</p>

ANEXO 4

Recomendaciones para la inclusión del enfoque diferencial

En la Fase de formulación e implementación de los planes de contingencia para la atención de las emergencias humanitarias con base en enfoque diferencial nos permitimos relacionar los componentes de atención y para cada uno brindar algunas pistas para la implementación además de relacionar algunos elementos clave de la participación entendida como un eje transversal:

Participación comunitaria como eje transversal Es importante que el concepto de participación sea vislumbrado como transversal en el proceso.

Recomendamos entonces a los entes territoriales:

Generar en los comités territoriales de justicia transicional y/o en los subcomités de prevención, protección y garantía de no repetición estrategias para promover la participación comunitaria de los y las representantes de las autoridades étnicas, así como las organizaciones sociales de mujeres víctimas de la violencia, y personas con identidad de género y orientaciones sexuales diversa, jóvenes, niñas, personas mayores, gestantes y lactantes.

Promover la participación de mujeres organizadas y no organizadas, teniendo en cuenta los roles que desempeñan garantizando las medidas de prevención y protección necesarias para la participación.

Organizar espacios de participación con las personas en condición de discapacidad, niños, niñas, adolescentes y jóvenes considerando las particularidades de sus procesos de aprendizaje y diálogo pues los alcances metodológicos son diferentes.

Motivar el reconocimiento de la pluralidad y el respeto por la diferencia.

Velar porque las multiplicidades de actores sean portadores del reconocimiento legal y legítimo tanto de la población a la que representan, como de los entes territoriales.

Promover la articulación de los comités territoriales de justicia transicional con los comités de discapacidad

Considerar medidas especiales en los planes de contingencia, desde la recepción, evacuación o rescate, traslado, así como la accesibilidad en caso de alojamiento temporal y kits alimentarios, o no alimentarios para las personas en condición de discapacidad.

Uso de TIC'S y generación de proceso de información y formación en participación en espacios de política.

Registro Se recomienda en el tema de registro a las entidades territoriales:

Tener en cuenta la comprensión de las diferentes manifestaciones de los pueblos indígenas, room, afrocolombianos, palenqueros y raizales como sujetos colectivos, entendiendo las características como su lengua materna y cosmovisión.

Identificar a que comunidad o pueblo pertenece la comunidad afectada tomando como insumo la información relacionada en el formato de Registro Único de Víctimas de la Unidad para las Víctimas, con el fin de caracterizar de manera amplia a la población víctima y establecer espacios de interlocución con las autoridades afrocolombianas.

Contar con la participación de un intérprete, que tenga la capacidad de transmitir la declaración de manera clara, pausada y real.

Por parte del Ministerio Público contar con apoyos auditivos y visuales, que permitan comprender la narración de los hechos. Para esto, es importante que las personas que reciben la declaración estén capacitadas y sensibilizadas frente a la discapacidad y que los familiares de la víctima puedan acompañar el proceso de declaración para transmitir el mensaje.

Una buena caracterización de la población afectada permitirá avanzar en la toma de decisiones respecto a la atención en los distintos componentes básicos de la emergencia. No olviden tener presente la evaluación de los derechos que fueron vulnerados en el marco del conflicto armado, especialmente en los grupos poblacionales diferenciales. (Reclutamiento forzado, violación de los derechos sexuales y reproductivos entre otros).

Considerar como importante la capacitación a los funcionarios del Ministerio Público, que van a recibir la declaración y realizar el censo en *enfoque diferencial, de género y persona en condición de discapacidad*. Para esto es importante apoyarse en la Defensoría del Pueblo.

Educación y Manejo del tiempo libre: recomendamos a la Secretaria de Educación

Motivar la participación de rectores y coordinadores de convivencia en el proceso de identificación de alternativas de prevención, escenarios de riesgo y construcción de línea del tiempo durante la formulación e implementación de los planes de contingencia.

Incluir en el plan de acompañamiento de la emergencia actividades para el aprovechamiento del tiempo libre de los niños, niñas y jóvenes que han sido afectados.

Entender usos y costumbres de acuerdo con los tiempos de cada comunidad, pues la configuración cultural varía en los territorios y es necesario establecer espacios de conversación y participación para el pleno mantenimiento de su cultura en escenarios de emergencia.

Diferenciar actividades para hombres, mujeres y por grupo etario, así como los mecanismos de uso del tiempo libre de los y las personas en condición de discapacidad.

Garantizar el acceso al derecho a la educación para todos los niños, niñas y jóvenes en edad escolar, así como la vinculación a programas de cuidado y acompañamiento para menores de cinco años.

Es importante no descuidar como los padres y/o cuidadores participarán del proceso considerando las diferencias socio culturales.

Salud, saneamiento básico y atención psicosocial: Recomendamos

Avanzar en los procesos de capacitación para funcionarios públicos y contratistas que tengan contacto con población víctima, especialmente en los procesos de atención de emergencias humanitarias asociadas al conflicto armado, con base en grupos poblacionales diferenciales

Considerar en el acompañamiento a los médicos tradicionales y sus prácticas de curación, sanación, limpieza y demás rituales que tengan las comunidades.

Establecer en conjunto con la secretaria de salud Departamental la capacidad de respuesta en cuanto a profesionales, medicamentos y atención de especialidades para no generar trámites innecesarios.

En el caso particular de los usos y costumbres de los pueblos Afrocolombianos, Raizales y Palenqueros estos no se movilizan solos respecto a la atención médica o traslado a otros puntos de salud, por tal motivo, se requiere establecer estrategias para que estas personas sean acompañadas por 1 o 2 personas máximo.

Tener en cuenta las diferencias de carácter cultural que se presentan en escenarios de emergencias, comprendiendo los usos y costumbres, respetando la autonomía ancestral, formas de expresión, entre otros.

Contar con unidades sanitarias adecuadas para los diferentes grupos poblacionales de especial consideración y atención que eviten la propagación de enfermedades.

Garantizar la valoración nutricional de toda la población afectada por el evento, identificando con esto la población en mayor riesgo de desnutrición.

Tener en cuenta como material de apoyo la Guía del IASC sobre Salud Mental y Apoyo Psicosocial en Emergencias Humanitarias y Catástrofes.

Página 134 <http://www.acnur.org/t3/fileadmin/Documentos/Publicaciones/2008/6410.pdf?view=1>

Alojamiento y albergues temporales: La responsabilidad de este grupo de trabajo se centra en poder identificar, adecuar y habilitar los espacios disponibles para albergar a la población afectada y que requiera albergue, garantizando las condiciones de dignidad y seguridad. Tener en cuenta que dentro de la identificación preferiblemente no se usen las escuelas como albergues en razón no sólo de los derechos de los NNA a la educación sino por otro tipo de situaciones que se suelen presentar (hacinamiento, problemas de saneamiento), esto acogiendo elementos de educación en emergencia. En este sentido recomendamos que los sitios de albergue guarden el mayor número de coincidencias con los sitios de origen de la población.

Examinar el lugar de alojamiento de la población, velando porque los espacios permitan la privacidad de las familias, con base en los enfoques para grupos poblacionales de especial atención y apoyo.

En sitios en los que las calles son destapadas o no existen, se deben identificar estrategias de movilización de las comunidades o personas en condición de discapacidad, así como la manera de evacuar y llegar a los albergues.

Buscar en lo posible que los albergues tengan los aditamentos para personas mayores y personas con discapacidad, rampas, pasamanos, baños adecuados, barandas, entre otros.

Los albergues preferiblemente deberán contar con aditamentos para personas con discapacidad, rampas, señalización, pasamanos, baños adecuados, barandas, entre otros.

Evitar situaciones de hacinamiento, especialmente en comunidades acostumbradas a grandes extensiones para el desarrollo de su cotidianidad.

Considerar espacios para mujeres embarazadas, personas mayores con problemas de movilidad, personas en condición de discapacidad y niños, niñas y adolescentes de tal forma que se disminuya el riesgo de conflictos internos.

Entregar frazadas, sábanas, cobijas, colchonetas, hamacas, chinchorros, esteras, toallas, pañales para personas mayores y otros implementos básicos y necesarios para favorecer la ubicación de las familias en el albergue, considerando en este las necesidades, los usos y costumbres de las comunidades.

Suministrar alternativas para el almacenamiento de agua potable o en su defecto los instrumentos para su consumo a través de pastillas en las que se requerirá de la coordinación con la Secretaría de Salud con promotores para el correcto uso por parte de las comunidades afectadas por la emergencia humanitaria.

Tener en cuenta las condiciones anteriores de vida de las comunidades, por ejemplo, espacios rurales, con posibilidad de respetar costumbres respecto al aseo personal, zonas de cocción de alimentos y espacios de uso del tiempo libre.

La adecuación de albergues puede ser concertada con las comunidades afectadas en cuanto la capacidad que tienen ellos para la construcción de este escenario y generación de dinámicas de productividad e interrelación con el territorio.

Alimentación: El ente territorial en apoyo subsidiario con ICBF y Unidad para las Víctimas deberá garantizar el suministro de alimentos y asistencia no alimentaria (kit de aseo, kit de cocina, kit de hábitat) a la población afectada durante la emergencia teniendo en cuenta los criterios de atención diferencial a los grupos poblacionales de especial consideración, atención y apoyo. En este orden de ideas recomendamos:

Suministrar alimentos perecederos y no perecederos, acorde con la disponibilidad de oferta de la zona y los usos y costumbres de las comunidades afectadas, además de complementarlos subsidiariamente con apoyo de la Unidad para la Atención y Reparación Integral a las Víctimas y el ICBF

Considerar la creación de huertas comunitarias y/o escolares, circuitos de mercado interno o experiencias organizativas productivas en aquellas regiones en las que el riesgo por desplazamiento forzado es elevado y/o significativo, de tal manera que de su productividad puedan tomar alimentos ante eventuales emergencias. Lo anterior, disminuiría costos, favorecería el trabajo comunitario y podría mejorar la oportunidad en la respuesta por parte del ente territorial.

No olvidar que existe corresponsabilidad entre los entes territoriales municipales y departamentales para la atención a las comunidades afectadas por la emergencia acaecida por el conflicto armado, en caso de que la administración Municipal no cuente con recursos para la atención inmediata podrá elevar la solicitud al orden Departamental para el apoyo.

Evitar sobre oferta de alimentos y desaprovechamiento de estos. Considerar especialmente aquellos alimentos que existen en la zona y que pueden ser generados por las mismas comunidades.

Revisar el uso de latas, producción de desechos, promoviendo el adecuado manejo de residuos.

Incluir plantas medicinales o incentivar a la creación de huertas, lo cual generaría el mantenimiento cultural y sus formas de relacionarse con el territorio.

Seguridad La Secretaría de Gobierno Municipal/ Departamental en coordinación con la fuerza pública / militar deberá garantizar la seguridad de la población víctima de los hechos en el marco del conflicto armado que se encuentran en los albergues y zonas comunales, antes y durante toda su permanencia y en su proceso de retorno y /o reubicación. Recomendamos:

Incentivar mecanismos de autoprotección de la comunidad en un proceso de acompañamiento permanente. Entidades del orden nacional como la Unidad Nacional de Protección, el Ministerio del Interior y el Ministerio de Defensa apoyarán estas gestiones en caso de ser necesario.

Revisar los mecanismos de organización que tiene la comunidad, conocer cómo se han venido protegiendo ancestralmente y precisar cuáles mecanismos se pueden llegar a articular con las administraciones y/o fuerza pública.

Examinar si es pertinente la presencia de la fuerza pública o si por el contrario puede traer problemas a estas comunidades en el escenario de un retorno.

Evitar posibles hechos de revictimización por delitos sexuales propiciados por actores armados legales e ilegales en contra de las mujeres, niñas y adolescentes. Esto incluye la creación de estrategias de protección por parte de las comunidades en la prevención del reclutamiento forzado y la violación de los Derechos Humanos.

Protección de bienes y personas El Ministerio Público en el marco del Comité Territorial de Justicia Transicional y en trabajo conjunto con las otras entidades analizará el riesgo de las víctimas, pudiendo establecer mecanismos de protección e identificado personas con mayor vulnerabilidad y riesgo que requieran protección especial y análisis condiciones de seguridad como las mujeres, personas en condición de discapacidad, niños niñas y adolescentes.

En caso de abandono de predios hacer el registro para iniciar las medidas de protección de predios abandonados. recomendar el diligenciamiento de la ruta de protección ante URT o por medio de la personería y verificar los registros.

Comunicaciones La administración Municipal/ Departamental será la responsable de mantener permanentemente informadas a las autoridades, miembros del comité territorial de justicia transicional y víctimas además manejo de medios de comunicación. En zonas de comunidades indígenas se coordina con los Gobernadores Indígenas y autoridades indígenas (coordinadores de guardia indígena) La comunicación con fuerza pública se mantiene a través de las autoridades civiles.

Tener presente protocolos para el manejo de la información con los medios de comunicación masivos, de tal forma que se evite poner en riesgo o mayor peligro a la población.

Mantener comunicación directa con las autoridades afrocolombianas, indígenas, raizales, room y palenqueras, presidentes de las JAC, maestros, autoridades religiosas, u otras autoridades reconocidas por los afectados.

Importante tener informada también a la comunidad afectada, si bien los líderes participan e interlocutor en el marco de los espacios de coordinación, es importante propiciar espacios en los que la comunidad se informe del proceso que se adelanta.

Definir una persona dentro de la Gobernación responsable de las comunicaciones, esto para que no surjan múltiples comunicaciones, ni desinformación.

Los medios de comunicación comunitaria o de base, pueden generar estrategias de prevención por medio de dispositivos de comunicación culturalmente legitimados, tales como “decimas”.

Retornos y reubicaciones: La administración Municipal deberá liderar el proceso de análisis de las condiciones de dignidad, voluntariedad y seguridad de las familias que expresen querer regresar a su lugar de origen, pudiendo establecer un plan de retorno en el marco del comité territorial de justicia transicional.

Construir la ruta interinstitucional para identificar estrategias de retorno o reubicación en el marco del comité territorial de justicia transicional.

Ubicar territorios que cumplan con los componentes mínimos que garanticen los usos y costumbres de la población en busca de reubicarse y que no se generen conflictos interétnicos o por intereses económicos, que sean territorios legalizados por el INCODER. Es decir que exista el marco legal y administrativo que permita el uso de dichos territorios

Definir cuál es la condición de los territorios ancestrales en caso de reubicación pues el abandono de estos territorios permitiría la ocupación ilegal de estos por parte de otras estructuras.

Priorizar a los hogares con jefatura única femenina en los esquemas de acompañamiento.

Es importante que el plan de retorno debe asegurar que la población con discapacidad no encuentre o se disminuyan en la mayor medida posible las barreras comunicativas, actitudinales o físicas. Esto implica la acción de todos los sectores de la comunidad, las organizaciones sociales y las autoridades locales. Es muy importante recordar el rol de la comunidad como red de apoyo de las personas con discapacidad.

ANEXO 5

Aporte de los planes de contingencia a los criterios para la certificación municipal anual

Qué se le pide al ente territorial	¿Cuál es el Soporte?	Requisitos de validez del acta
Haber aprobado en la vigencia de la anualidad y en el marco del Comité Territorial de Justicia Transicional el plan de contingencia o su actualización durante el primer semestre del año.	Actas de CTJT que cumpla los requisitos mínimos de validez*, en donde mencione la aprobación del Plan de Contingencia o su actualización. Anexo: Plan de Contingencia vigente.	*Requisitos mínimos de validez del acta: 1) fecha del acta, lugar de emisión y órgano que emite; 2) identificación en la agenda y en el desarrollo de la reunión de un punto específico en el que se apruebe el plan de contingencia; 3) firma de asistentes o listado de asistencia en el que se identifica fecha y objeto de la reunión. 4) firma del alcalde o gobernador y/o su delegado en el caso de los CTJT.
Para las emergencias masivas por conflicto (es decir, más de 10 familias o más de 50 personas afectadas por un mismo hecho, en un mismo tiempo y lugar, por ejemplo, desplazamientos masivos, atentados terroristas, entre otros) se debe haber activado el plan de contingencia para la atención inmediata. En el caso en que el municipio no cuente con Plan de Contingencia debe garantizar los componentes de la atención inmediata de las víctimas de estos hechos.	<ul style="list-style-type: none"> •Actas de CTJT y/o subcomités de prevención, protección y garantías de no repetición que cumplan con los requisitos mínimos de validez* y en donde se mencione que se realizó la activación del plan de contingencia para la atención inmediata de los desplazamientos y atentados terroristas y/o la descripción de cómo se llevó a cabo la atención inmediata de las víctimas de estas emergencias. •Soportes de la atención de esa emergencia: listas de entrega de la ayuda, reporte o informe de la atención y/o registro fotográfico. 	*Requisitos mínimos de validez del acta: 1) fecha del acta, lugar de emisión y órgano que emite; 2) identificación en la agenda y en el desarrollo de un punto específico en el que se menciona que se activa el plan de contingencia y/o se exponen las medidas de atención inmediatas a realizar; 3) firma de asistentes o listado de asistencia en el que se identifica fecha y objeto de la reunión. 4) firma del alcalde o gobernador y/o su delegado en el caso de los CTJT.